

ส่วนที่ ๑ สภาพทั่วไปและข้อมูลพื้นฐานเทศบาลตำบลริมปิง

๑. ด้านกายภาพ

ในอดีตชุมชนแห่งนี้เป็นแหล่งสำคัญในการปลูกข้าวของเจ้านครลำพูน การเข้ามาอาศัยของผู้คนเริ่มจากการทำนาเสาะแสวงหาที่ทำกินจากคนยองอพยพถูกกวาดต้อนมาสู่เมืองลำพูน นับตั้งแต่พุทธศักราช ๒๓๔๘ เป็นต้นมา ต่อมาเจ้าเมืองลำพูนสมัยนั้นขยายพื้นที่ทำนาเข้ามาตามลุ่มน้ำต่างๆ ที่ริมปิงแห่งนี้จึงกลายเป็นแหล่งผลิตข้าวที่สำคัญของเมืองลำพูนตั้งแต่ทุ่งหลวงจนมาถึงเขตที่ลุ่มน้ำต่างๆ เมื่อบ้านเมืองพัฒนาขึ้นที่นี่จึงเป็นแหล่งที่ทำกินอันอุดมสมบูรณ์ มีผู้คนหลากหลายเข้ามาสมทบ และอยู่ร่วมกันกลายเป็นชุมชนใหญ่ในเวลาต่อมา และเรียกชุมชนแห่งนี้ตามลักษณะภูมิประเทศว่าริมปิง เมื่อมีการเปลี่ยนแปลงการปกครองในปี พ.ศ. ๒๔๗๕ ริมปิงถูกยกฐานะขึ้นเป็นแคว้น เป็นแขวง ต่อมาได้เปลี่ยนระบบการปกครองเป็นอำเภอ จังหวัด ริมปิงจึงกลายเป็นตำบลริมปิง ซึ่งเป็นตำบลหนึ่งในเขตอำเภอเมืองลำพูน เดิมมีฐานะเป็นสุขาภิบาลริมปิงได้รับการจัดตั้งเมื่อวันที่ ๒๘ สิงหาคม ๒๕๓๔ ตามประกาศกระทรวงมหาดไทย เรื่องการจัดตั้งสุขาภิบาลริมปิง ต่อมาได้รับการเปลี่ยนแปลงฐานะจากสุขาภิบาลเป็นเทศบาลตำบล เมื่อวันที่ ๒๕ พฤษภาคม ๒๕๔๒ ตามพระราชบัญญัติเปลี่ยนแปลงฐานะของสุขาภิบาลเป็นเทศบาล พ.ศ. ๒๕๔๒

(๑.๑) ที่ตั้งและอาณาเขต

เทศบาลตำบลริมปิง อำเภอเมืองลำพูน จังหวัดลำพูน ตั้งอยู่ห่างตัวเมืองลำพูน ๔ กิโลเมตร อยู่ห่างจากตัวจังหวัดเชียงใหม่เป็นระยะทางประมาณ ๒๓ กิโลเมตร มีถนนสายลำพูน – สันป่าตอง (ทางหลวงจังหวัดหมายเลข ๑๐๑๕) เป็นถนนสายหลัก มีถนนสายริมปิง – ป่าเหี้ยว (ทางหลวงจังหวัดหมายเลข ๑๐๓๐ แยกทางหลวง ๑๐๖) เป็นถนนสายรอง สามารถเดินทางไปยังที่ต่าง ๆ ได้ง่าย เช่น อำเภอป่าซาง ๑๐ กิโลเมตร อำเภอสารภี จังหวัดเชียงใหม่ ๑๖ กิโลเมตร สนามบินนานาชาติ จังหวัดเชียงใหม่ ๒๐ กิโลเมตร อำเภอสันป่าตอง จังหวัดเชียงใหม่ ๑๐ กิโลเมตร อยู่ในพื้นที่ตั้งโครงการเมืองแฝดเชียงใหม่ – ลำพูน อยู่สูงจากระดับน้ำทะเลประมาณ ๒๕๘ เมตร มีพื้นที่ทั้งหมด ๘,๘๓๗.๕๐ ไร่ หรือ ๑๔.๑๔ ตารางกิโลเมตร ประกอบไปด้วย ๑๐ หมู่บ้าน อาศัยอยู่รวมกันเป็นกลุ่ม สภาพพื้นที่โดยทั่วไป เป็นพื้นที่ใช้สำหรับการเกษตรกรรมร้อยละ ๖๐ และเป็นพื้นที่เก็บส่ง สินค้าผลิตผลทางการเกษตร เนื่องจากเป็นที่ราบลุ่มติดลำน้ำปิง ดินมีความอุดมสมบูรณ์สูง

อาณาเขตและพิกัดแผนที่แสดงขอบเขตของเทศบาลตำบลริมปิง

ทิศเหนือ	ติดต่อกับตำบลประตูป่า อำเภอเมืองลำพูน จังหวัดลำพูน และอำเภอสารภี จังหวัดเชียงใหม่
ทิศใต้	ติดต่อกับตำบลต้นธง อำเภอเมือง จังหวัดลำพูน
ทิศตะวันออก	ติดต่อกับตำบลต้นธง และตำบลเหมืองง่า อำเภอเมือง จังหวัดลำพูน
ทิศตะวันตก	ติดต่อกับ อำเภอหางดง จังหวัดเชียงใหม่

(๑.๒) ลักษณะภูมิประเทศ

พื้นที่ส่วนใหญ่เทศบาลตำบลริมปิงเป็นที่ราบลุ่ม สะดวกและเหมาะสมต่อการเก็บกักน้ำใช้สำหรับการเกษตร มีแหล่งน้ำที่สำคัญไหลผ่านทางทิศตะวันตกคือ แม่น้ำปิง ซึ่งเป็นเส้นแบ่งเขตจังหวัดลำพูนและเชียงใหม่ ถือเป็นแหล่งน้ำสำคัญ ที่หล่อเลี้ยงชุมชนในเขตเทศบาล โดยมีฝายพญาอุตกั้น ทดน้ำ กักเก็บส่งน้ำ มีลำเหมือง

ชลประทานส่งน้ำหล่อเลี้ยงพืชผลทางการเกษตร โดยมีพื้นที่การเกษตรจำนวน ๔,๖๗๖ ไร่ โดยปลูกข้าวนาปรัง จำนวน ๖๙๓ ไร่ พืชผัก จำนวน ๒๐๑ ไร่ ไม้ผล(ลำไย) จำนวน ๓,๗๘๒ ไร่ (ที่มา : ข้อมูลจากสำนักงานเกษตร อำเภอลำพูน จังหวัดลำพูน ณ เดือนมกราคม ๒๕๕๙)

(๑.๓) ลักษณะภูมิอากาศ

ส่วนลักษณะภูมิอากาศโดยทั่วไป ใกล้เคียงกับชุมชนอื่น ๆ ในจังหวัดลำพูน อยู่สูงจากระดับทะเล ประมาณ ๒๕๘ เมตร ฤดูร้อน เริ่มตั้งแต่เดือนกรกฎาคม สิ้นสุดเดือนเมษายน และได้รับอิทธิพล จากลม มรสุมตะวันตกเฉียงใต้ ทำให้เกิดความชุ่มชื้น ประมาณเดือนพฤษภาคม ถึง เดือนกันยายน ได้รับอิทธิพลจาก พายุไต้ฝุ่นจากทะเลจีนใต้ ทำให้มีฝนตกในเดือนกันยายน ถึง เดือนตุลาคม นอกจากนี้ ยังได้รับอิทธิพล จากลม มรสุมตะวันออกเฉียงเหนือ จากตอนเหนือของประเทศจีนทำให้อากาศหนาวเย็นและแห้งแล้งในเดือน พฤศจิกายน ถึงเดือนกุมภาพันธ์

(๑.๔) ลักษณะของดิน

ตำบลริมปิงมีสภาพดินแบ่งออกเป็น ๒ ลักษณะ ดังนี้

๑. พื้นที่ลุ่มจะมีลักษณะเป็นดินเหนียวสีเทา เนื้อดินเป็นพวกดินเดี่ยว ดินบนมีสีน้ำตาลปนเทาหรือสี น้ำตาล ดินล่างมีสีน้ำตาลปนเทาหรือสีน้ำตาลหรือสีเทาปนเขียวมะกอก มีจุดประสีน้ำตาลปน เหลืองหรือสีน้ำตาลแก่ อาจพบก้อนปูน ก้อนสารเคมีสะสมพวกเหล็กและแมงกานีสในชั้นดินล่าง การระบายน้ำไม่ค่อยดี พบตามที่ราบเรียบหรือที่ราบลุ่มระหว่างคันดินริมลำน้ำ เหมาะสมในการ ใช้ทำนา
๒. พื้นที่ดอน มีลักษณะเป็นดินร่วนพบบริเวณฝั่งริมแม่น้ำซึ่งเป็นดินที่เกิดจากการทับถมของตะกอน ลำน้ำในฤดูน้ำหลากบริเวณสองฝั่งริมแม่น้ำ มีเนื้อดินเป็นดินร่วนปนทราย ดินบนมีสีน้ำตาล ดิน ล่างมีสีน้ำตาลหรือสีเหลือง อาจพบจุดประสีเหลือง สีน้ำตาล สีแดงหรือสีเทา การระบายน้ำของดิน ดี มีความอุดมสมบูรณ์ของดินดี เป็นพื้นที่เหมาะสมต่อการปลูกพืชเศรษฐกิจทุกชนิด

(ที่มา : ข้อมูลจากสำนักงานเกษตรอำเภอลำพูน จังหวัดลำพูน)

(๑.๕) ลักษณะของแหล่งน้ำ

แหล่งน้ำในเขตเทศบาลตำบลริมปิง แม่น้ำ ๑ สาย ได้แก่ แม่น้ำปิง ลำเหมือง ๙ สาย ได้แก่ ลำเหมืองฮ่องจา ลำเหมืองขี้เลือด ลำเหมืองแสนยศ ลำเหมืองทา ลำเหมืองใหม่ ลำเหมืองแม่แก้วก้อง ลำเหมืองปู่ไธด์ ลำเหมืองกอสี่ ลำเหมืองเจ้า บ่อน้ำตื้น ๕๘๕ บ่อ สระน้ำ ๓ สระ ฝาย ๑ แห่ง

๒. ด้านการเมือง/การปกครอง

(๒.๑) เขตการปกครอง

เทศบาลตำบลริมปิง แบ่งเขตการปกครองออกเป็น ๑๐ หมู่บ้าน ได้แก่ หมู่ที่ ๑ บ้านป่าแก หมู่ที่ ๒ บ้านร่องภาค หมู่ที่ ๓ บ้านฮ่องแล้ง หมู่ที่ ๔ บ้านศรีบังวัน หมู่ที่ ๕ บ้านเจดีย์ขาว หมู่ที่ ๖ บ้านสัน ริมปิง หมู่ที่ ๗ บ้านหนองผำ หมู่ที่ ๘ บ้านป่ายาง หมู่ที่ ๙ บ้านสบปะ หมู่ที่ ๑๐ บ้านกลางทุ่ง

(๒.๒) การเลือกตั้ง

เทศบาลตำบลริมปิง แบ่งเขตเลือกตั้งออกเป็น ๒ เขตเลือกตั้ง โดย เขตเลือกตั้งที่ ๑ ประกอบด้วย หมู่ ที่ ๑,๒,๓,๔,๕ และหมู่ที่ ๖ (บางส่วน) เขตเลือกตั้งที่ ๒ ประกอบด้วย หมู่ที่ ๖ (ส่วนที่เหลือ) หมู่ที่ ๗,๘,๙,๑๐

๓. ประชากร

(๓.๑) จำนวนประชากร

เทศบาลตำบลริมปิง มีจำนวนประชากรทั้งสิ้น จำนวน ๖,๘๗๘, คน ประชากรชายจำนวน ๓,๒๔๕ คน ประชากรหญิง จำนวน ๓,๖๓๓ คน ๒,๗๘๖ ครั้วเรือน แยกเป็นรายหมู่บ้านได้ดังนี้

หมู่บ้าน	จำนวนประชากร			จำนวน ครั้วเรือน
	ชาย	หญิง	รวม	
หมู่ที่ ๑ บ้านทุ่งป่าแก	๒๐๕	๒๔๓	๔๔๘	๑๕๙
หมู่ที่ ๒ บ้านร่องกาศ	๑๑๑	๑๑๕	๒๒๖	๘๘
หมู่ที่ ๓ บ้านฮ่องแล้ง	๑๓๒	๑๔๗	๒๗๙	๑๑๘
หมู่ที่ ๔ บ้านศรีบังวัน	๔๒๐	๔๖๖	๘๘๖	๓๑๒
หมู่ที่ ๕ บ้านเจดีย์ขาว	๔๓๔	๕๑๐	๙๔๔	๓๔๐
หมู่ที่ ๖ บ้านสันริมปิง	๖๒๔	๖๙๐	๑,๓๑๔	๕๘๓
หมู่ที่ ๗ บ้านหนองผำ	๔๓๕	๔๕๗	๘๙๒	๓๘๓
หมู่ที่ ๘ บ้านป่ายาง	๔๒๖	๔๖๙	๘๙๕	๓๑๘
หมู่ที่ ๙ บ้านสบปะ	๒๕๑	๒๘๕	๕๓๖	๒๒๗
หมู่ที่ ๑๐ บ้านกลางทุ่ง	๑๙๑	๒๓๗	๔๒๘	๒๕๖
จำนวนประชากรในทะเบียนบ้านกลาง	๑๖	๑๔	๓๐	๒
รวม	๓,๒๔๕	๓,๖๓๓	๖,๘๗๘	๒,๗๘๖

(ที่มา : ข้อมูลจากงานทะเบียน เทศบาลตำบลริมปิง ณ เดือนกันยายน ๒๕๕๙)

(๓.๒) จำนวนประชากรแยกตามช่วงอายุ

ช่วงอายุ	จำนวนประชากร		
	ชาย	หญิง	รวม
อายุ ๐ - ๑๗ ปี	๕๐๙	๔๗๕	๙๘๔
อายุ ๑๘ - ๖๐ ปี	๒,๑๓๘	๒,๔๑๑	๔,๕๔๙
อายุ ๖๐ ปี ขึ้นไป	๕๘๔	๗๓๓	๑๓๑๗
รวม	๓,๒๓๑	๓,๖๑๙	๖,๘๕๐

(ที่มา : ข้อมูลจากงานทะเบียน เทศบาลตำบลริมปิง ณ เดือนกันยายน ๒๕๕๙)

๔. สถานภาพทางสังคม

(๔.๑) การศึกษา ตำบลริมปิงมีที่อ่านหนังสือพิมพ์ประจำหมู่บ้านทุกหมู่บ้าน จำนวนหมู่บ้านละ ๑ แห่ง และมีสถานศึกษาในระบบโรงเรียนทั้งสิ้น ๔ แห่ง ตามรายละเอียดดังนี้

ระดับการศึกษา	ชื่อหน่วยงาน	สถานที่ตั้ง	สังกัดหน่วยงาน
ก่อนวัยเรียน	ศูนย์พัฒนาเด็กเล็กเทศบาลตำบลริมปิง	หมู่ที่ ๗	เทศบาลตำบลริมปิง
อนุบาล	โรงเรียนวัดศรีบังวัน โรงเรียนตำบลริมปิง โรงเรียนวัดป่ายาง	หมู่ที่ ๔ หมู่ที่ ๖ หมู่ที่ ๘	สพฐ. ลพ. เขต ๑
ประถมศึกษา	โรงเรียนวัดศรีบังวัน โรงเรียนตำบลริมปิง โรงเรียนวัดป่ายาง	หมู่ที่ ๔ หมู่ที่ ๖ หมู่ที่ ๘	สพฐ. ลพ. เขต ๑
มัธยมศึกษา	โรงเรียนตำบลริมปิง	หมู่ที่ ๖	สพฐ. ลพ. เขต ๑
การศึกษานอกระบบ	ศูนย์ กศน. ตำบลริมปิง	หมู่ที่ ๗	กศน.อำเภอเมือง ลำพูน

หน่วยงาน	จำนวนบุคลากร(คน)	จำนวนนักเรียน(คน)
ศูนย์พัฒนาเด็กเล็กเทศบาลตำบลริมปิง	ครู ๕ แม่บ้าน ๑	๖๘
โรงเรียนตำบลริมปิง	ครู ๑๕ ภารโรง ๑	๑๗๓
โรงเรียนวัดศรีบังวัน	ครู ๙ ภารโรง ๑	๙๘
โรงเรียนวัดป่ายาง	ครู ๖ ภารโรง ๑	๔๙

(๔.๒) การสาธารณสุข ตำบลริมปิงมีสถานที่บริการด้านการสาธารณสุข ครอบคลุมทั้งตำบลดังนี้

๑. โรงพยาบาลส่งเสริมสุขภาพตำบล ตำบลริมปิง จำนวน ๑ แห่ง ตั้งอยู่หมู่ที่ ๓
๒. ศูนย์สาธารณสุขชุมชน จำนวน ๑๐ แห่ง
๓. อาสาสมัครสาธารณสุขประจำหมู่บ้าน จำนวน ๑๘๖ คน
๔. คลินิกเอกชน จำนวน ๑ แห่ง
๕. ร้านขายยา จำนวน ๔ แห่ง
๖. คลินิกรักษาสัตว์ จำนวน ๑ แห่ง

(๔.๔) การสังคมสงเคราะห์และสวัสดิการสังคม

เทศบาลตำบลริมปิงมีกองสวัสดิการสังคมดำเนินการช่วยเหลือให้การสงเคราะห์ผู้ด้อยโอกาสโดยสงเคราะห์เบี้ยยังชีพแก่ผู้สูงอายุ จำนวน ๑,๒๑๓ คน เบี้ยยังชีพผู้ป่วยเอดส์ จำนวน ๓๖ คน และเบี้ยยังชีพคนพิการ จำนวน ๒๐๘ คน อาสาสมัครดูแลผู้สูงอายุที่บ้าน (อผส.) และ (อพมก.) จำนวน ๔๑ คน โดยแยกเป็นหมู่บ้านได้ดังนี้

หมู่บ้าน	ผู้สูงอายุ(คน)			ผู้พิการ (คน)		
	ชาย	หญิง	รวม	ชาย	หญิง	รวม
หมู่ที่ ๑ บ้านป่าแก	๓๔	๕๕	๘๙	๗	๑๐	๑๗
หมู่ที่ ๒ บ้านร่องภาค	๒๔	๒๕	๔๙	๖	๕	๑๑
หมู่ที่ ๓ บ้านฮ้องแล้ง	๒๒	๓๐	๕๒	๓	๖	๙
หมู่ที่ ๔ บ้านศรีบังวัน	๖๓	๘๑	๑๔๔	๑๕	๒๒	๓๗
หมู่ที่ ๕ บ้านเจดีย์ขาว	๗๑	๗๑	๑๔๒	๑๗	๒๗	๔๔
หมู่ที่ ๖ บ้านสันติรมิปีง	๙๑	๑๒๙	๒๒๐	๒๙	๒๔	๕๓
หมู่ที่ ๗ บ้านหนองผำ	๗๖	๙๓	๑๖๙	๒๖	๑๓	๓๙
หมู่ที่ ๘ บ้านป่ายาง	๕๗	๗๗	๑๓๔	๒๑	๒๙	๕๐
หมู่ที่ ๙ บ้านสบปะ	๔๘	๖๙	๑๑๗	๑๖	๑๓	๒๙
หมู่ที่ ๑๐ บ้านกลางทุ่ง	๒๖	๓๗	๖๓	๔	๙	๑๓
รวมทั้งสิ้น	๕๑๒	๖๖๗	๑,๑๗๙	๑๔๔	๑๕๘	๓๐๒

(ที่มา : ข้อมูลจาก กองสวัสดิการสังคม เทศบาลตำบลริมปีง ณ เดือนกันยายน ๒๕๕๙)

(๔.๕) ข้อมูลความจำเป็นพื้นฐานตำบลริมปีง

สรุปผลการจัดเก็บข้อมูลพื้นฐาน ปี ๒๕๕๙ ระดับตำบล

ตัวชี้วัด	จำนวน ที่สำรวจทั้งหมด	ไม่ผ่านเกณฑ์	
		จำนวน	ร้อยละ
หมวดที่ ๑ สุขภาพดี (คนไทยมีสุขภาพและอนามัยดี) มี ๗ ตัวชี้วัด			
๑. เด็กแรกเกิดมีน้ำหนักไม่น้อยกว่า ๒,๕๐๐ กรัม	๓๗ คน	-	-
๒. เด็กแรกเกิดถึง ๑๒ ปี ได้รับการฉีดวัคซีนป้องกันโรคครบตาม ตารางสร้างเสริมภูมิคุ้มกันโรค	๕๖๙ คน	-	-
๓. เด็กแรกเกิดได้กินนมแม่อย่างเดียวยังน้อย ๖ เดือนแรก ติดต่อกัน	๓๐ คน	๑ คน	๓.๓๓
๔. ทุกคนในครัวเรือนกินอาหารถูกสุขลักษณะ ปลอดภัย	๑,๘๒๔ ครัวเรือน	-	-
๕. คนในครัวเรือนมีการใช้ยาเพื่อบำบัด บรรเทาอาการเจ็บป่วย เบื้องต้นอย่างเหมาะสม	๑,๘๒๔ ครัวเรือน	-	-
๖. คนอายุ ๓๕ ปีขึ้นไป ได้รับการตรวจสุขภาพประจำปีเพื่อคัด กรองความเสี่ยงฯ	๓,๕๙๓ คน	-	-
๗. คนอายุ ๖ ปีขึ้นไป ออกกำลังกายอย่างน้อยสัปดาห์ละ ๓ วันๆละ ๓๐ นาที	๕,๔๑๔ คน	๔ คน	๐.๐๗
หมวดที่ ๒ มีบ้านอาศัย (คนไทยมีบ้านอาศัยและสภาพแวดล้อมเหมาะสม) มี ๘ ตัวชี้วัด			
๘. ครัวเรือนมีความมั่นคงในที่อยู่อาศัย และบ้านมีสภาพคงทน ถาวร	๑,๘๒๔ ครัวเรือน	๖ ครัวเรือน	๐.๓๓
๙. ครัวเรือนมีน้ำสะอาดสำหรับดื่มและบริโภคเพียงพอตลอดปี	๑,๘๒๔ ครัวเรือน	-	-
๑๐. ครัวเรือนมีน้ำใช้เพียงพอตลอดปี	๑,๘๒๔ ครัวเรือน	-	-

๑๑. คริวเรือที่มีการจัดบ้านเรือนเป็นระเบียบเรียบร้อย สะอาด ถูกสุขลักษณะ	๑,๘๒๔ คริวเรือ	๑ คริวเรือ	๐.๐๕
๑๒. คริวเรือไม่ถูกรบกวนจากมลพิษ	๑,๘๒๔ คริวเรือ	๖ คริวเรือ	๐.๓๓
๑๓. คริวเรือมีการป้องกันอุบัติเหตุอย่างถูกวิธี	๑,๘๒๔ คริวเรือ	-	-
๑๔. คริวเรือมีความปลอดภัยในชีวิตและทรัพย์สิน	๑,๘๒๔ คริวเรือ	๒ คริวเรือ	๐.๑๑
๑๕. ครอบครัวมีความอบอุ่น	๑,๘๒๔ คริวเรือ	๓ คริวเรือ	๐.๑๖
หมวดที่ ๓ ฝึกฝนการศึกษา (คนไทยมีการศึกษาที่เหมาะสม) มี ๕ ตัวชี้วัด			
๑๖. เด็กอายุ ๓ - ๕ ปีเต็ม ได้รับการบริการเลี้ยงดูเตรียมความพร้อมก่อนวัยเรียน	๑๔๗ คน	-	-
๑๗. เด็กอายุ ๖ - ๑๔ ปี รับการศึกษาภาคบังคับ ๙ ปี	๔๐๘ คน	-	-
๑๘. เด็กจบชั้น ม.๓ ได้เรียนต่อชั้น ม.๔ หรือเทียบเท่า	๔๐ คน	-	-
๑๙. เด็กจบการศึกษาบังคับ ๙ ปี ที่ไม่ได้เรียนต่อและยังไม่มีการทำงาน ได้รับการฝึกอบรมด้านอาชีพ	- คน	-	-
๒๐. คนอายุ ๑๕ - ๖๐ ปีเต็ม อ่าน เขียนภาษาไทยและคิดเลขอย่างง่ายได้	๓,๗๓๔ คน	๒ คน	๐.๐๕
หมวดที่ ๔ รายได้ก้าวหน้า (คนไทยมีงานทำและมีรายได้) มี ๔ ตัวชี้วัด			
๒๑. คนอายุ ๑๕ - ๖๐ ปีเต็ม มีอาชีพและมีรายได้	๓,๔๑๘ คน	๑๔ คน	๐.๔๑
๒๒. คนอายุมากกว่า ๖๐ ปีเต็มขึ้นไป มีอาชีพและมีรายได้	๑,๑๐๙ คน	๒๓ คน	๒.๐๗
๒๓. คนในคริวเรือมีรายได้เฉลี่ยไม่น้อยกว่าคนละ ๓๐,๐๐๐ บาท ต่อปี	๑,๘๒๔ คริวเรือ	๖๓ คริวเรือ	๓.๔๕
๒๔. คริวเรือมีการเก็บออมเงิน	๑,๘๒๔ คริวเรือ	๑๔ คริวเรือ	๐.๗๗
หมวดที่ ๕ plugged ค่านิยมไทย (คนไทยประพฤติดีและมีคุณธรรม) มี ๖ ตัวชี้วัด			
๒๕. คนในคริวเรือไม่ดื่มสุรา (ยกเว้นการดื่มเป็นครั้งคราว)	๕,๖๕๕ คน	๖๓๘ คน	๑๑.๒๘
๒๖. คนในคริวเรือไม่สูบบุหรี่	๕,๖๕๕ คน	๓๐๖ คน	๕.๔๑
๒๗. คนอายุ ๖ ปีขึ้นไป ปฏิบัติกิจกรรมทางศาสนาอย่างน้อย สัปดาห์ละ ๑ ครั้ง	๕,๔๑๔ คน	๖ คน	๐.๑๑
๒๘. คนสูงอายุ ได้รับการดูแลจากคนในคริวเรือ หมู่บ้าน/ชุมชน หรือภาครัฐ	๑,๑๖๑ คน	-	-
๒๙. คนพิการ ได้รับการดูแลจากคนในคริวเรือ หมู่บ้าน/ชุมชน หรือภาครัฐ	๑๔๗ คน	-	-
๓๐. คนในคริวเรือมีส่วนร่วมทำกิจกรรมสาธารณะเพื่อประโยชน์ของชุมชน	๑,๘๒๔ คริวเรือ	๔ คริวเรือ	๐.๒๒

(ที่มา : ข้อมูลพื้นฐานปี ๒๕๕๙ กองสวัสดิการสังคม เทศบาลตำบลริมปิง)

๕. ระบบบริการพื้นฐาน

(๕.๑) เส้นทางคมนาคม/ขนส่ง

การคมนาคม / ขนส่ง เทศบาลตำบลริมปิง มีเส้นทางคมนาคมที่สามารถติดต่อกับอำเภอเมืองลำพูน จังหวัดใกล้เคียงและติดต่อกับอำเภอต่าง ๆ ภายในจังหวัดลำพูนมีถนนสายหลักและถนนสายรองทำให้การคมนาคมได้โดยสะดวก โดยมีเส้นทางคมนาคมที่สำคัญ คือ

๑. ทางหลวงจังหวัดหมายเลข ๑๐๑๕ (ถนนสายลำพูน – สันป่าตอง) เป็นเส้นทางสายหลักที่สามารถใช้ติดต่อระหว่างจังหวัดลำพูนและจังหวัดเชียงใหม่

๒. ทางหลวงจังหวัดหมายเลข ๑๐๓๐ แยกทางหลวง ๑๐๖ (ถนนสายริมปิง – ป่าเหี้ยว)เป็นถนนสายรอง เส้นทางติดต่อภายในพื้นที่อำเภอเมืองลำพูน ระหว่างตำบลริมปิง ตำบลประตูป่า ตำบลหนองช้างคืน และตำบลอุโมงค์

๓. ทางหลวงชนบทหมายเลข ๓๐๑๒ (ถนนสายเกาะทราย – ปากล่อง) เป็นเส้นทางติดต่อภายในพื้นที่อำเภอเมืองลำพูนระหว่างตำบลริมปิงและตำบลต้นธง

๔. ถนนพนักันน้ำปิง เป็นถนนเลียบบแม่น้ำปิงตามยาว เป็นเส้นทางที่ใช้ติดต่อระหว่างตำบลริมปิง ตำบลต้นธง อำเภอเมืองลำพูน และตำบลปากบ่อง อำเภอป่าซาง จังหวัดลำพูน

การคมนาคม / ขนส่ง ภายในตำบลริมปิงค่อนข้างสะดวก แต่ถนนในบางสายยังมีสภาพคับแคบ เขตทางและผิวจราจร ไม่เพียงพอ นอกจากถนนของกรมทางหลวงแล้วภายในตำบลริมปิงยังมีเส้นทางคมนาคมในความรับผิดชอบของเทศบาลตำบลริมปิง ทั้ง ๑๐ หมู่บ้าน ดังนี้

- | | | | | | | |
|------------------|-------|----|-----|---------|-------|----------|
| - ถนนคอนกรีต | จำนวน | ๙๕ | สาย | ระยะทาง | ๒๘.๖๕ | กิโลเมตร |
| - ถนนแอสฟัลท์ติก | จำนวน | ๔๗ | สาย | ระยะทาง | ๓๒.๖๒ | กิโลเมตร |
| - ถนนหินคลุก | จำนวน | ๖ | สาย | ระยะทาง | ๑.๓๒ | กิโลเมตร |
| - ถนนลูกรัง | จำนวน | ๑๓ | สาย | ระยะทาง | ๑.๖๑ | กิโลเมตร |

(ที่มา : ข้อมูลจาก กองช่าง ณ วันที่ ๓๐ กันยายน ๒๕๕๘)

(๕.๒) การไฟฟ้า

การให้บริการไฟฟ้าในเขตเทศบาลตำบลริมปิง ดำเนินการโดยการไฟฟ้าส่วนภูมิภาคจังหวัดลำพูน สามารถให้บริการกระแสไฟฟ้าได้ทั่วทั้งเขตเทศบาล มีจำนวนทั้งสิ้น ๒,๗๗๓ ครัวเรือน

(๕.๓) การประปา

- การให้บริการด้านการประปาในเขตตำบลริมปิง เป็นการให้บริการโดยใช้น้ำประปาหมู่บ้านทั้ง ๑๐ หมู่บ้าน มีการแต่งตั้งคณะกรรมการหมู่บ้านในการบริหารจัดการ โดยแหล่งน้ำดิบใช้น้ำใต้ดิน

- การประปาส่วนภูมิภาค ตั้งอยู่หมู่ที่ ๑๐ ให้บริการแก่ประชาชนตามถนนสายหลัก ถนนสายลำพูน – สันป่าตอง

๖. ระบบเศรษฐกิจ

(๖.๑) สภาพเศรษฐกิจโดยทั่วไปของเทศบาลตำบลริมปิง เนื่องจากเป็นพื้นที่เป็นที่ราบลุ่มดินมีความอุดมสมบูรณ์เป็นเขตดินดำน้ำชุ่ม สามารถทำการเกษตรมีน้ำใช้ตลอดทั้งปี จึงมีฐานเศรษฐกิจอยู่ในด้านเกษตรกรรม ประชากรส่วนใหญ่ประกอบอาชีพทางการเกษตร พื้นที่ส่วนใหญ่ในเขตเทศบาลตำบลริมปิง

ถูกใช้เพื่อการเกษตรกรรมประมาณร้อยละ ๖๐ ของพื้นที่ทั้งหมด อาชีพที่สำคัญรองลงมาจากสาขาเกษตรกรรม คือ รับจ้างทั่วไป,ค้าขายฯ

มีหน่วยธุรกิจต่างๆ กระจายอยู่ที่ ๑๐ หมู่บ้าน ดังนี้

- ตลาดสด จำนวน ๒ แห่ง
- ร้านค้า จำนวน ๔๐ ร้าน
- ปั้มน้ำมัน จำนวน ๑ แห่ง
- อู่ซ่อมรถ จำนวน ๑๑ ร้าน
- ร้านขายอาหารและเครื่องดื่ม จำนวน ๒ ร้าน
- ตู้จำหน่ายหยอดเหรียญ จำนวน ๗ แห่ง ๑๔ ตู้

(ที่มา : งานพัฒนารายได้ กองคลัง เทศบาลตำบลริมปิง)

(๖.๒) โบราณสถาน

๑. วัดเจติยิว อยู่ในหมู่ที่ ๕ ตำบลริมปิง อำเภอเมืองลำพูน จังหวัดลำพูน
๒. กู่ล่อง, กู่แดง, กู่สีแจ่ง สถานที่โบราณสำคัญ ปัจจุบันถูกเอกชนครอบครอง เหลือเพียง กู่ล่อง แต่ยังไม่ได้รับการพัฒนา เนื่องจากต้องใช้ในการทำกิจของสงฆ์

(๖.๓) สถานที่ท่องเที่ยว

๑. ฝ่ายพญาอุต หมู่ที่ ๗ ตำบลริมปิง เป็นโครงการชลประทานขนาดเล็กกรมแม่น้ำปิง
๒. เตาชนวนหลง เป็นโรงงานผลิตเครื่องปั้นซึ่งเป็นสินค้า OTOP ประจำตำบลริมปิง ที่สวยงาม ประณีตวิจิตรบรรจง สถานที่ตั้ง หจก.เตาชนวนหลง หมู่ที่ ๑๐ ตำบลริมปิง อำเภอเมือง จังหวัดลำพูน
๓. สวนไม้ไทยพ้อเลี้ยงหมื่น เป็นสถานที่ท่องเที่ยวในตำบลที่มีชื่อเสียงในด้านผลิตเครื่องปั้นดินเผาตลอดสายโบราณตามสมัยต่างๆ ตลอดจนเป็นสถานที่รวบรวมพันธุ์ไม้ที่หายากและไม้หอมในวรรณคดี ตั้งอยู่หมู่ที่ ๓ บ้านฮ่องแล้ง ตำบลริมปิง อำเภอเมือง จังหวัดลำพูน
๔. หนองผำ เป็นหนองน้ำขนาดกลาง แต่เดิมเชื่อกันว่าใหญ่มาก เมื่อคราวเจ้าแม่จามเทวีเสด็จขึ้นมาครองราชย์ ณ เมืองลำพูน ได้ขึ้นฝั่ง ณ ตำบลริมปิง และแวะประทับแรมริมหนองน้ำนี้เป็นแห่งแรก
๕. ลานอนุสาวรีย์ครูบาเจ้าศรีวิไชย สะพานศรีวิชัย เป็นสะพานแห่งสุดท้ายที่ครูบาเจ้าศรีวิไชยได้สร้างขึ้น เพื่อข้ามลำน้ำปิง เชื่อมระหว่างตำบลริมปิง อำเภอเมืองลำพูน จังหวัดลำพูน กับตำบลหนองตอง อำเภอหางดง จังหวัดเชียงใหม่ เมื่อ พ.ศ. ๒๔๘๐ แต่สะพานยังไม่ทันแล้วเสร็จ ทานก็ถึงแก่กรรมภาพ ลานอนุสาวรีย์ครูบาเจ้าศรีวิไชยจึงเป็นสถานที่ประดิษฐาน องค์รูปเหมือนครูบาเจ้าศรีวิไชยเพื่อเป็นการระลึกถึงคุณงามความดีของครูบาเจ้าศรีวิไชยในการสร้างสะพานดังกล่าว อีกทั้งเป็นลานวัฒนธรรมไทยสายใยชุมชน ซึ่งเป็นศูนย์รวมของผู้สูงอายุ ในการมาทำกิจกรรมร่วมกัน อาทิเช่น การออกกำลังกาย การฟ้อนเล็บ การสานไม้กวาดทางมะพร้าว และกิจกรรมต่างๆอีกมากมาย ซึ่งแสดงให้เห็นถึงความเป็นอยู่และวิถีชีวิตของคนในตำบลริมปิง

๗. เศรษฐกิจพอเพียงท้องถิ่น (ด้านการเกษตรและแหล่งน้ำ)

หมู่ที่ ๑ บ้านป่าแก

๑. ข้อมูลพื้นฐานของหมู่บ้านหรือชุมชน : มีจำนวนประชากรทั้งหมด ๔๘๕ คน แยกเป็นชาย ๒๐๐ คน หญิง ๒๘๕ คน มีครัวเรือนทั้งหมด ๑๔๗ ครัวเรือน พื้นที่ทั้งหมด ๓๕๐ ไร่
๒. ข้อมูลด้านการเกษตร : ทำสวนลำไย จำนวน ๑๐๐ ครัวเรือน พื้นที่ ๒๐๐ ไร่
๓. ข้อมูลด้านแหล่งน้ำทางการเกษตร : เกษตรกรใช้จากแหล่งน้ำธรรมชาติได้แก่แม่น้ำ และคลองต่างๆ ซึ่งทางหมู่บ้านมีความต้องการในการขุดเจาะบ่อบาดาลเพื่อการเกษตรและสร้างระบบท่อส่งน้ำ เพื่อให้เพียงพอในช่วงฤดูแล้ง
๔. ข้อมูลแหล่งน้ำกิน น้ำใช้ (หรือน้ำเพื่อการอุปโภค บริโภค) : ประปาหมู่บ้าน จำนวน ๑ แห่ง ซึ่งทางหมู่บ้านมีความต้องการปรับปรุงซ่อมแซมและขยายเขตประปา เพื่อให้ประชาชนมีน้ำใช้อย่างเพียงพอ

หมู่ที่ ๒ บ้านร่องกาศ

๑. ข้อมูลพื้นฐานของหมู่บ้านหรือชุมชน : มีจำนวนประชากรทั้งหมด ๒๒๖ คน แยกเป็นชาย ๑๑๑ คน หญิง ๑๑๕ คน มีครัวเรือนทั้งหมด ๘๘ ครัวเรือน พื้นที่ทั้งหมด ๒๒๐ ไร่
๒. ข้อมูลด้านการเกษตร : ทำสวนลำไย จำนวน ๔๕ ครัวเรือน พื้นที่ ๑๗๐ ไร่
: ทำสวนผัก จำนวน ๔๐ ครัวเรือน พื้นที่ ๖๐ ไร่
๓. ข้อมูลด้านแหล่งน้ำทางการเกษตร : เกษตรกรใช้จากแหล่งน้ำที่มนุษย์สร้างขึ้น ได้แก่ คลองชลประทาน แต่ยังไม่เพียงพอกับความต้องการในช่วงระหว่างเดือน พฤษภาคม – กันยายน
๔. ข้อมูลแหล่งน้ำกิน น้ำใช้ (หรือน้ำเพื่อการอุปโภค บริโภค) : ประปาหมู่บ้าน ๑ แห่ง ร่วมกับหมู่ที่ ๓ บ้านฮ่องแล้ง
๕. ความต้องการของชุมชนในด้านการเกษตร : ขุดเจาะบ่อบาดาลเพื่อการเกษตร
ความต้องการของชุมชนด้านแหล่งน้ำอุปโภค บริโภค : ก่อสร้างประปาหมู่บ้าน

หมู่ที่ ๓ บ้านฮ่องแล้ง

๑. ข้อมูลพื้นฐานของหมู่บ้านหรือชุมชน : มีจำนวนประชากรทั้งหมด ๒๘๔ คน แยกเป็นชาย ๑๓๑ คน หญิง ๑๕๓ คน มีครัวเรือนทั้งหมด ๘๖ ครัวเรือน
๒. ข้อมูลด้านการเกษตร : ทำนา ในเขตชลประทาน จำนวน ๑ ครัวเรือน พื้นที่ ๑๕ ไร่
: ทำสวนลำไย จำนวน ๑ ครัวเรือน พื้นที่ ๖ ไร่
๓. ข้อมูลด้านแหล่งน้ำทางการเกษตร : เกษตรกรใช้จากแหล่งน้ำธรรมชาติ ได้แก่ แม่น้ำและคลองชลประทาน แต่ยังไม่เพียงพอกับความต้องการในช่วงระหว่างเดือน เมษายน - กรกฎาคม
๔. ข้อมูลแหล่งน้ำกิน น้ำใช้ (หรือน้ำเพื่อการอุปโภค บริโภค) : ประปาหมู่บ้าน ๑ แห่ง
๕. ความต้องการของชุมชนด้านแหล่งน้ำอุปโภค บริโภค : ปรับปรุงประปาหมู่บ้านและขยายเขตประปา ซอย ๑

หมู่ที่ ๔ บ้านศรีบัววัน

๑. ข้อมูลพื้นฐานของหมู่บ้านหรือชุมชน : มีจำนวนประชากรทั้งหมด ๙๐๓ คน แยกเป็นชาย ๔๓๔ คน หญิง ๔๖๙ คน มีครัวเรือนทั้งหมด ๓๐๓ ครัวเรือน
๒. ข้อมูลด้านการเกษตร : ทำนาปี ในเขตชลประทาน จำนวน ๕๐ ครัวเรือน พื้นที่ ๒๔๔ ไร่
: ทำสวนลำไย จำนวน ๒๐๐ ครัวเรือน พื้นที่ ๑๐๐ ไร่
: ทำสวนผัก จำนวน ๓๐ ครัวเรือน พื้นที่ ๕๐ ไร่

๓. ข้อมูลด้านแหล่งน้ำทางการเกษตร : เกษตรกรใช้จากแหล่งน้ำธรรมชาติ ได้แก่ ลำคลอง ๕ สาย
แหล่งน้ำที่มนุษย์สร้างขึ้น ได้แก่ ฝาย
๔. ข้อมูลแหล่งน้ำกิน น้ำใช้ (หรือน้ำเพื่อการอุปโภค บริโภค) : ประปาหมู่บ้าน ๑ แห่ง

หมู่ที่ ๕ บ้านเจดีย์ขาว

๑. ข้อมูลพื้นฐานของหมู่บ้านหรือชุมชน : มีจำนวนประชากรทั้งหมด ๙๔๕ คน แยกเป็นชาย ๔๒๐ คน หญิง ๕๒๕ คน มีครัวเรือนทั้งหมด ๒๗๓ ครัวเรือน พื้นที่ทั้งหมด ๑,๕๐๐ ไร่
๒. ข้อมูลด้านการเกษตร : ทำนาปี ในเขตชลประทาน จำนวน ๖๐ ครัวเรือน พื้นที่ ๕๐๐ ไร่
: ทำสวนลำไย จำนวน ๒๐๐ ครัวเรือน พื้นที่ ๙๐๐ ไร่
: ทำสวนผัก จำนวน ๑๓ ครัวเรือน พื้นที่ ๑๐๐ ไร่
๓. ข้อมูลด้านแหล่งน้ำทางการเกษตร : เกษตรกรใช้จากแหล่งน้ำที่มนุษย์สร้างขึ้น ได้แก่ คลองชลประทาน แต่ยังไม่เพียงพอกับความต้องการในช่วงระหว่างเดือน มีนาคม – พฤษภาคม
๔. ข้อมูลแหล่งน้ำกิน น้ำใช้ (หรือน้ำเพื่อการอุปโภค บริโภค) : ประปาหมู่บ้าน ๑ แห่ง
๕. ความต้องการของชุมชนด้านแหล่งน้ำอุปโภค บริโภค : ปรับปรุงประปาหมู่บ้าน

หมู่ที่ ๖ บ้านสันริมปีง

๑. ข้อมูลพื้นฐานของหมู่บ้านหรือชุมชน : มีจำนวนประชากรทั้งหมด ๑,๓๑๗ คน แยกเป็นชาย ๖๒๘ คน หญิง ๖๘๙ คน มีครัวเรือนทั้งหมด ๔๐๐ ครัวเรือน
๒. ข้อมูลด้านการเกษตร : -
๓. ข้อมูลด้านแหล่งน้ำทางการเกษตร : เกษตรกรใช้จากแหล่งน้ำธรรมชาติ ได้แก่ ลำคลอง
๔. ข้อมูลแหล่งน้ำกิน น้ำใช้ (หรือน้ำเพื่อการอุปโภค บริโภค) : ประปาหมู่บ้าน ๑ แห่ง

หมู่ที่ ๗ บ้านหนองผำ

๑. ข้อมูลพื้นฐานของหมู่บ้านหรือชุมชน : มีจำนวนประชากรทั้งหมด ๘๙๐ คน แยกเป็นชาย ๔๓๒ คน หญิง ๔๕๘ คน มีครัวเรือนทั้งหมด ๓๘๒ ครัวเรือน
๒. ข้อมูลด้านการเกษตร : ทำสวนลำไย จำนวน ๑ ครัวเรือน พื้นที่ ๖ ไร่
: ทาสวนพริก จำนวน ๑๐ ครัวเรือน พื้นที่ ๒๐ ไร่
๓. ข้อมูลด้านแหล่งน้ำทางการเกษตร : เกษตรกรใช้จากแหล่งน้ำธรรมชาติ ได้แก่ แม่น้ำและคลองชลประทาน
๔. ข้อมูลแหล่งน้ำกิน น้ำใช้ (หรือน้ำเพื่อการอุปโภค บริโภค) : ประปาหมู่บ้าน ๑ แห่ง
๕. ความต้องการของชุมชนด้านการเกษตร : จัดตั้งศูนย์การเรียนรู้เศรษฐกิจพอเพียง

หมู่ที่ ๘ บ้านป่ายาง

๑. ข้อมูลพื้นฐานของหมู่บ้านหรือชุมชน : มีจำนวนประชากรทั้งหมด ๘๙๕ คน แยกเป็นชาย ๔๒๖ คน หญิง ๔๖๙ คน มีครัวเรือนทั้งหมด ๓๑๘ ครัวเรือน
๒. ข้อมูลด้านการเกษตร : ทำนาปี ในเขตชลประทาน จำนวน ๑๖ ครัวเรือน พื้นที่ ๖๐ ไร่
: ทำสวนลำไย จำนวน ๑๘๐ ครัวเรือน พื้นที่ ๗๓๖ ไร่
: ทำสวนกระเทียม จำนวน ๖ ครัวเรือน พื้นที่ ๑๐ ไร่
: ทำสวนผัก จำนวน ๒๐ ครัวเรือน พื้นที่ ๓๔ ไร่
๓. ข้อมูลด้านแหล่งน้ำทางการเกษตร : เกษตรกรใช้จากแหล่งน้ำธรรมชาติ ได้แก่ คลองชลประทาน
๔. ข้อมูลแหล่งน้ำกิน น้ำใช้ (หรือน้ำเพื่อการอุปโภค บริโภค) : ประปาหมู่บ้าน ๑ แห่ง

หมู่ที่ ๙ บ้านสบปะ

๑. ข้อมูลพื้นฐานของหมู่บ้านหรือชุมชน : มีจำนวนประชากรทั้งหมด ๕๕ คน แยกเป็นชาย ๒๕๐ คน หญิง ๓๐๕ คน มีครัวเรือนทั้งหมด ๑๕๔ ครัวเรือน
๒. ข้อมูลด้านการเกษตร : ทำสวนลำไย จำนวน ๑๕๕ ครัวเรือน พื้นที่ ๖๓๗ ไร่
๓. ข้อมูลด้านแหล่งน้ำทางการเกษตร : เกษตรกรใช้จากแหล่งน้ำธรรมชาติ ได้แก่ แม่น้ำและคลองชลประทาน แต่ยังไม่เพียงพอกับความต้องการในช่วงระหว่างเดือน เมษายน - มิถุนายน
๔. ข้อมูลแหล่งน้ำกิน น้ำใช้ (หรือน้ำเพื่อการอุปโภค บริโภค) : ประปาหมู่บ้าน ๑ แห่ง

หมู่ที่ ๑๐ บ้านกลางทุ่ง

๑. ข้อมูลพื้นฐานของหมู่บ้านหรือชุมชน : มีจำนวนประชากรทั้งหมด ๓๔๗ คน แยกเป็นชาย ๑๕๙ คน หญิง ๑๘๘ คน มีครัวเรือนทั้งหมด ๑๓๗ ครัวเรือน
๒. ข้อมูลด้านการเกษตร : ทำนาปี ในเขตชลประทาน จำนวน ๓๐ ครัวเรือน พื้นที่ ๘๕๐ ไร่
: ทำสวนลำไย จำนวน ๔๙ ครัวเรือน พื้นที่ ๒๖๐ ไร่
๓. ข้อมูลด้านแหล่งน้ำทางการเกษตร : เกษตรกรใช้จากแหล่งน้ำธรรมชาติ ได้แก่ คลองชลประทาน
๔. ข้อมูลแหล่งน้ำกิน น้ำใช้ (หรือน้ำเพื่อการอุปโภค บริโภค) : ประปาหมู่บ้าน ๑ แห่ง

(ที่มา : แบบสำรวจข้อมูลเพื่อจัดทำแผนพัฒนาเศรษฐกิจพอเพียงท้องถิ่น ด้านการเกษตรและแหล่งน้ำ (LSEP))

๘. ศาสนา ประเพณี วัฒนธรรม

(๘.๑) การศาสนา ประชาชนในเขตเทศบาลตำบลริมปิงส่วนใหญ่นับถือศาสนาพุทธ โดยมีวัดจำนวน ๗ แห่งและสำนักแม่ชี จำนวน ๑ แห่ง ดังนี้

๑. วัดศรีปิงชัย(ทุ่งป่าแก)

วัดศรีปิงชัย ตั้งอยู่เลขที่ ๑๐๕ บ้านป่าแก หมู่ที่ ๑ ตำบลริมปิง อำเภอเมืองลำพูน จังหวัดลำพูน สังกัดคณะสงฆ์มหานิกาย ที่ดินตั้งวัดมีเนื้อที่ ๖ ไร่ ๑ งาน ๕๐ ตารางวา อาณาเขตทิศเหนือติดกับแม่น้ำปิง ทิศใต้ติดกับที่ดินเอกชน ทิศตะวันออกติดกับถนนสาธารณะ ทิศตะวันตกติดกับที่ดินเอกชน อาคารเสนาสนะประกอบด้วย อุโบสถ ศาลาการเปรียญ และกุฏิสงฆ์ ปูชนียวัตถุมีพระพุทธรูปพระประธาน วัดศรีปิงชัย สร้างเมื่อ พ.ศ. ๒๔๒๕ตามประวัติวัดแจ้งว่า เมื่อประมาณ พ.ศ. ๒๔๒๐ สถานที่ตั้งวัดเดิมเป็นที่ดินของสกุลเจ้าผู้ครองนครเชื้อเจ้าคันธะและเจ้านวลคำ ได้ถวายให้สร้างวัด เมื่อชาวบ้านได้ร่วมมือกันสร้างเป็นวัดแล้วจึงขนานนามว่าวัดป่าแก้ว ต่อมาได้เปลี่ยนชื่อเป็น วัดศรีปิงชัย เนื่องจากวัดตั้งอยู่ติดกับแม่น้ำปิง ได้รับพระราชทานวิสุงคามสีมาเมื่อวันที่ ๓๐ ธันวาคม ๒๕๑๘ เขตวิสุงคามสีมา กว้าง ๓๐ เมตร ยาว ๖๐ เมตร การบริหารและการปกครอง มีเจ้าอาวาสเท่าที่ทราบนาม คือ รูปที่ ๑ พระอธิการคำอ้าย โกวิท พ.ศ. ๒๔๒๐-๒๔๔๐ รูปที่ ๒ พระอธิการยาวิชัย ญาณวิชิโย พ.ศ. ๒๔๔๑-๒๔๕๕ รูปที่ ๓ พระอธิการบุญสม ญาณวิลาโส พ.ศ. ๒๔๕๖-๒๔๗๐ รูปที่ ๔ พระอธิการสุข ชาติสุขโข พ.ศ. ๒๔๗๑-๒๔๘๘ รูปที่ ๕ พระอธิการเมืองชื่น ฐิตวิริโย พ.ศ. ๒๔๘๙-๒๕๐๐ รูปที่ ๖ พระครูศุนย์ ปญญาวฑฒโน ตั้งแต่ พ.ศ. ๒๕๐๑ และปัจจุบันพระอธิการสมเกียรติ อุตตสนโตตั้งแต่ ๒๔ ตุลาคม ๒๕๓๓ เป็นต้นมา นอกจากนี้ยังมีต้นไม้ใหญ่ ๒ ต้น คือ ต้นโพธิ์ ซึ่งถือว่าเป็นต้นไม้คู่บ้านคู่เมืองของจังหวัดลำพูน ซึ่งแสดงถึงความเจริญรุ่งเรืองของพระพุทธศาสนา และถือว่าต้นโพธิ์คู่นี้เป็นเสาหลักของหมู่บ้าน

๒. วัดศรีบังวัน

วัดศรีบังวัน ตั้งอยู่เลขที่ ๑๑๕ บ้านศรีบังวัน หมู่ที่ ๔ ตำบลริมปิง อำเภอเมืองลำพูน จังหวัดลำพูน สังกัดคณะสงฆ์มหานิกาย ที่ดินตั้งวัดมีเนื้อที่ ๓ ไร่ ๗๔ ตารางวา อาณาเขต ทิศเหนือประมาณ ๗๖ เมตร ติดกับลำเหมือง ทิศใต้ประมาณ ๘๔ เมตร ติดกับลำเหมือง ทิศตะวันออกประมาณ ๕๑ เมตร ติดกับที่ดินเอกชน ทิศตะวันตกประมาณ ๖๖ เมตร ติดกับโรงเรียนวัดศรีบังวัน มีที่ธรณีสงฆ์ จำนวน ๒ แปลง เนื้อที่ ๓ ไร่ ๑ งาน ๒๕ ตารางวา อาคารเสนาสนะประกอบด้วย วิหาร ศาลาบาตร กุฏิสงฆ์ และโรงครัว วัดศรีบังวัน สร้างเมื่อ พ.ศ. ๒๔๓๕ ตามประวัติวัดแจ้งว่า สร้างเมื่อ พ.ศ. ๒๓๙๐ สถานที่ตั้งเดิมเป็นวัดร้างครุฑาชาวบ้านมีความประสงค์ที่จะตั้งขึ้นเป็นวัดจึงได้นิมนต์พระพอง จากวัดเจติยชาวมารักษา ชาวบ้านเรียกว่าวัดบังวัน การบริหารและการปกครองมีเจ้าอาวาสเท่าที่ทราบนาม คือ รูปที่ ๑ พระพอง พ.ศ. ๒๓๗๗-๒๔๐๗ รูปที่ ๒ พระคำแสน พ.ศ. ๒๔๓๑-๒๔๘๑ รูปที่ ๓ พระอธิการทอง สุวณฺสาโร พ.ศ. ๒๔๘๑-๒๕๐๕ รูปที่ ๔ พระจรูญ พ.ศ. ๒๕๐๕-๒๕๑๐ รูปที่ ๕ พระบุญช่วย พ.ศ. ๒๕๑๐-๒๕๒๐ รูปที่ ๖ พระอธิการสุรินทร์ ฐานธมโม ตั้งแต่ พ.ศ. ๒๕๒๐ เป็นต้นมา

๓. วัดเจติยชาวม

วัดเจติยชาวม ตั้งอยู่เลขที่ ๓๒ บ้านเจติยชาวม หมู่ที่ ๕ ตำบลริมปิง อำเภอเมือง จังหวัดลำพูน สังกัดคณะสงฆ์มหานิกาย ที่ดินตั้งวัดมีเนื้อที่ ๙ ไร่ ๒๓ ตารางวา ส.ค. ๑ อาณาเขต ทิศเหนือประมาณ ๔๔ วา ๑ ศอก ติดกับที่ดินของเอกชน ทิศใต้ประมาณ ๖๑ วา ๒ ศอก ติดกับที่ดินเอกชน ทิศตะวันออกประมาณ ๗๑ วา ๒ ศอก ติดกับที่ดินเอกชน ทิศตะวันตกประมาณ ๗๑ วา ๒ ศอก ติดกับที่ดินเอกชน อาคารเสนาสนะ ประกอบด้วย อุโบสถ วิหาร ศาลาการเปรียญ และกุฏิสงฆ์ ปุชนิยวัดนี้มี พระประธานในวิหารเป็นพระพุทธรูปก่ออิฐฉาบปูน พระพุทธรูปเนื้อทองสัมฤทธิ์ พระพุทธรูปเนื้อทองเหลือง เจติย และหอไตรกลางสระน้ำ วัดเจติยชาวม สร้างเมื่อ พ.ศ. ๒๒๘๗ ตามประวัติวัดแจ้งว่า สร้างเมื่อประมาณ พ.ศ. ๒๓๒๔ โดยมีครูบาเตชะ ได้รุดงค์มาจากวัดดอยตุงมาปักกลดบริเวณเจติยสี่ ขาวองค์เล็ก ๆ ซึ่งชาวบ้านเรียกว่า กู่ชาวม บริเวณที่ดินดังกล่าวนี้ ชาวบ้านไม่กล้าเข้าไปจับจองเพราะเชื่อว่า มีเทวดารักษาอยู่ เมื่อครูบาเตชะมาอยู่ในที่นั้นได้เป็นที่ยึดเหนี่ยวจิตใจชาวบ้านให้เกิดศรัทธาจึงพร้อมใจกันสร้างวัด ชาวบ้านเรียกว่า วัดกู่ชาวม การบริหารและการปกครองมีเจ้าอาวาสเท่าที่ทราบนาม คือ รูปที่ ๑ พระครูบาปิตดา จันทวิโส ตั้งแต่ พ.ศ. ๒๔๑๘-๒๔๕๘ รูปที่ ๒ พระครูบาสุข ปรโยธตั้งแต่ พ.ศ. ๒๔๕๙-๒๔๙๖ รูปที่ ๓ พระอธิการหล้า ญาณวิลาโส ตั้งแต่ พ.ศ. ๒๔๙๖-๒๔๙๙ รูปที่ ๔ เจ้าอธิการดวงดี รตนญาโณ ตั้งแต่ พ.ศ. ๒๔๙๙-๒๕๐๖ รูปที่ ๕ พระธวัช สุวณฺณปรโยธ ตั้งแต่ พ.ศ. ๒๕๐๖-๒๕๐๘ รูปที่ ๖ พระอธิการสุรพล ปณฺญาวิโร ตั้งแต่ พ.ศ. ๒๕๐๙-๒๕๑๕ รูปที่ ๗ พระอธิการบุญมา ญาณิโก ตั้งแต่ พ.ศ. ๒๕๑๖-๒๕๒๑ รูปที่ ๘ พระครูภัทรกิตติคุณ ตั้งแต่ พ.ศ. ๒๕๒๑ - ปัจจุบัน วัดเจติยชาวม เป็นที่ตั้งศูนย์ศึกษาพระพุทธรูปโบราณวันอาทิตย์ โดยได้รับการจัดตั้งเมื่อวันที่ ๓ มีนาคม พ.ศ. ๒๕๕๑ โดยนายชิตพงษ์ ฤทธิประสาท ผู้ว่าราชการจังหวัดลำพูน

๔. วัดสันนิรมิง

วัดสันนิรมิง ตั้งอยู่เลขที่ ๓๙ บ้านสันนิรมิง หมู่ที่ ๖ ตำบลริมปิง อำเภอเมืองลำพูน จังหวัดลำพูน สังกัดคณะสงฆ์มหานิกาย ที่ดินตั้งวัดมีเนื้อที่ ๑๐ ไร่ ๓ งาน ๘๐ ตารางวา ส.ค. ๑ อาณาเขต ทิศเหนือประมาณ ๙๔ เมตร ติดกับที่ดินเอกชน ทิศใต้ประมาณ ๑๓๕ เมตร ติดกับถนนสาธารณะ ทิศตะวันออกประมาณ ๑๔๐ เมตร ติดกับถนนสาธารณะ ทิศตะวันตกประมาณ ๑๔๐ เมตร ติดกับลำเหมือง มีที่ธรณีสงฆ์จำนวน ๑ แปลง เนื้อที่ ๓ งาน ๔๒ ตารางวา อาคารเสนาสนะประกอบด้วย อุโบสถ วิหาร ศาลาการเปรียญ และศาลาบาตร ปุชนิยวัดนี้มี พระประธานเป็นพระพุทธรูปศิลปะเชียงแสน

พระสิงห์ ๑ พระทองสำริด หีบที่เก็บคัมภีร์พื้นเมือง และเจดีย์ วัดสันนิรมิ๊ง สร้างเมื่อ พ.ศ. ๒๑๗๖ ตามประวัติวัดแจ้งว่าเดิมเป็นวัดร้าง ต่อมาครูบาเตชะ (เต้จ๊ะ) ได้มาอยู่จำพรรษา ได้สร้างอาคารเสนาสนะขึ้นและตั้งชื่อวัดว่า วัดสันนิรมิ๊ง เพราะอาศัยว่าวัดอยู่ใกล้แม่น้ำปิง ชาวบ้านเรียกว่าวัดท่าบ้านสัน ได้รับพระราชทานวิสุงคามสีมาเมื่อ พ.ศ. ๒๒๑๗ การบริหารและการปกครอง มีเจ้าอาวาสเท่าที่ทราบนาม คือ รูปที่ ๑ ครูบาเตชะ (เต้จ๊ะ) กิจจสาโร พ.ศ. ๒๑๗๖-๒๒๒๕ รูปที่ ๒ ครูบาปินตา ขนติธโร พ.ศ. ๒๒๒๕-๒๒๗๕ รูปที่ ๓ พระอธิการอ้าย อินทวิโส พ.ศ. ๒๒๗๕-๒๓๑๑ รูปที่ ๔ พระอธิการเฮื่อน ธรรมทินโน พ.ศ. ๒๓๑๑-๒๓๖๘ รูปที่ ๕ พระอธิการก่อง กตปุญโญ พ.ศ. ๒๓๖๘-๒๔๑๐ รูปที่ ๖ พระอธิการปิ่น ทนชัย พ.ศ. ๒๔๑๐-๒๔๖๕ รูปที่ ๗ พระอธิการเสาร์ สุริโย พ.ศ. ๒๔๖๕-๒๕๐๕ รูปที่ ๘ พระอธิการพรหม อินทนนโท พ.ศ. ๒๕๐๕-๒๕๑๐ รูปที่ ๙ พระอธิการเสนห์ สุภาจาโร พ.ศ. ๒๕๑๐-๒๕๒๑ รูปที่ ๑๐ พระอธิการอุดม ธรรมวิจาโร พ.ศ. ๒๕๒๑-๒๕๒๓ รูปที่ ๑๑ พระอธิการสนั่น อธิปญโญ พ.ศ. ๒๕๒๓-๒๕๒๕ รูปที่ ๑๒ พระครูสุเมธวรวัฒน์ สุเมธี ตั้งแต่ พ.ศ. ๒๕๒๕ เป็นต้นมา นอกจากนี้มีโรงเรียนประชาบาล สถานีนามัย ศูนย์โภชนาการเด็กก่อนเกณฑ์ตั้งอยู่ในบริเวณวัด และได้ใช้สถานที่เป็นที่จัดประชุมเกษตรตำบล อบรมกรรมการพัฒนาหมู่บ้าน และประชุมสมาชิกธนาการเกษตร ปัจจุบันเจ้าอาวาส คือ พระอธิการสว่าง อาภสโร เริ่มรับตำแหน่งเมื่อ วันที่ ๑๙ กันยายน พ.ศ. ๒๕๔๑ อุโบสถหลังเดิมตั้งอยู่บริเวณด้านหน้าวัดได้ชำรุดทรุดโทรมไปตามกาลเวลาทางคณะกรรมการพร้อมด้วยเจ้าอาวาสจึงได้ทำเรื่องแจ้งไปที่กรมการศาสนาเพื่อขออนุญาตรื้อถอนแล้วมาสร้างใหม่บริเวณภายในวัดและได้รับพระราชทานวิสุงคามสีมาเมื่อวันที่ ๑๘ ตุลาคม ๒๕๔๗ ประกาศราชกิจจานุเบกษาฉบับประกาศทั่วไป เล่มที่ ๑๒๑ ตอน ๙๖ ง ปัจจุบันสถานีนามัย และโรงเรียนประชาบาลไม่ได้ตั้งอยู่ภายในวัดสันนิรมิ๊งแล้ว ทางวัดสันนิรมิ๊งจึงได้ใช้สถานที่ตรงนี้ก่อสร้างวิหารพระครูบาเจ้าศรีวิชัย พร้อมพระธาตุประจำปี เกิด ๑๒ ราศี โดยเริ่มวางศิลาฤกษ์ ไปเมื่อวันที่เสาร์ที่ ๑๐ พฤศจิกายน ๒๕๕๐ นอกจากนี้ยังมีศูนย์อบรมเด็กก่อนเกณฑ์ภายในวัด ซึ่งก่อตั้งขึ้นเมื่อ พ.ศ. ๒๕๒๕ ในสมัยของพระอธิการสวิง สิริมงคล สังกัดกรมการศาสนาปัจจุบันได้ย้ายโอนมาสังกัดเทศบาลตำบลริมปิง

๕. วัดเซตวัน(หนองผำ)

วัดเซตวัน ตั้งอยู่เลขที่ ๙๓ บ้านหนองผำ หมู่ที่ ๗ ตำบลริมปิง อำเภอเมืองลำพูน จังหวัดลำพูน สังกัดคณะสงฆ์มหานิกาย ที่ดินตั้งวัดมีเนื้อที่ ๖ ไร่ ๕ ตารางวา ส.ค. ๑ เลขที่ ๔๘๓ อาณาเขต ทิศเหนือประมาณ ๔๕ วา ติดกับที่ดินเอกชน ทิศใต้ประมาณ ๔๑ วา ติดกับถนนสาธารณะ ทิศตะวันออกประมาณ ๓๕ วา ติดกับถนนสาธารณะ ทิศตะวันตกประมาณ ๗๖ วา ติดกับถนนสาธารณะ อาคารเสนาสนะประกอบด้วย วิหาร กุฏิสงฆ์ ศาลาการเปรียญ ศาลาบาตร และหอไตร ปูชนียวัตถุมี พระพุทธรูปพระประธานและเจดีย์ วัดเซตวัน สร้างเมื่อ พ.ศ. ๒๔๕๒ โดยมีท่านเจ้าคุณพระญาณมงคล (ฟู ญาณวิชัย) อดีตเจ้าคณะจังหวัดลำพูน ประธานฝ่ายสงฆ์ นายแสน อุปนันท์ ประธานฝ่ายฆราวาส พร้อมด้วยศรัทธาชาวบ้านได้ช่วยกันแผ้วถางที่ดินซึ่งเดิมเคยเป็นที่ตั้งวัดมาก่อน และได้สร้างอาคารเสนาสนะของวัดขึ้น พร้อมกับได้นิมนต์พระจากวัดมหาวันจำนวน ๒ รูป คือ พระจันทร์แก้ว จันทวิโส และพระปิ่น อภิวิโส มาอยู่ประจำเพื่ออบรมประชาชน ชาวบ้านเรียกว่า วัดหนองผำ การบริหารและการปกครอง มีเจ้าอาวาสเท่าที่ทราบนาม คือ รูปที่ ๑ พระอธิการจันทร์แก้ว จันทวิโส พ.ศ. ๒๔๕๒-๒๔๕๓ รูปที่ ๒ พระอธิการปิ่น อภิวิโส พ.ศ. ๒๔๕๓-๒๔๘๕ รูปที่ ๓ พระอธิการปิ่น พนธวิโส พ.ศ. ๒๔๘๕-๒๕๐๐ รูปที่ ๔ พระมหาคำปิ่น คมภีโร พ.ศ. ๒๕๐๐-๒๕๐๒ รูปที่ ๕ พระมหาสุวัฒน์ ตันทรานนท์ พ.ศ. ๒๕๐๒-๒๕๐๕ รูปที่ ๖ พระอธิการบุญมี ธรรมวิจาโร พ.ศ. ๒๕๐๕-๒๕๑๒ รูปที่ ๗ พระบุญทอง สุภาจาโร พ.ศ. ๒๕๑๒-๒๕๑๕ รูปที่ ๘ พระอธิการทอง คณสาโร ตั้งแต่ พ.ศ. ๒๕๑๕ เป็นต้นมา

๖. วัดป่ายาง

วัดป่ายางริมปิง ตั้งอยู่เลขที่ ๗๓ บ้านป่ายางริมปิง หมู่ที่ ๘ ตำบลริมปิง อำเภอเมืองลำพูน จังหวัดลำพูน สังกัดคณะสงฆ์มหานิกาย ที่ดินตั้งวัดมีเนื้อที่ ๕ ไร่ ๑ งาน ๘๘ ตารางวา น.ส. ๓ เลขที่ ๑๓ อาณาเขต ทิศเหนือประมาณ ๔๐ วา ติดกับที่ดินเอกชน ทิศใต้ประมาณ ๔๓ วา ติดกับลำเหมือง ทิศตะวันออกประมาณ ๒๓ วา ติดกับลำเหมือง ทิศตะวันตกประมาณ ๔๓ วา ๑ คอก ติดกับถนนสาธารณะ อาคารเสนาสนะประกอบด้วย อุโบสถ ศาลาการเปรียญ ฌายุสงฆ์ และศาลาบาตร วัดป่ายางริมปิง สร้างเมื่อ พ.ศ. ๒๓๓๔ ตามประวัติวัดแจ้งว่า สร้างเมื่อ พ.ศ. ๒๓๐๓ สถานที่ตั้งเดิมเป็นวัดร้างต่อมา มีพระครูดงศรีรูปหนึ่ง นามว่า พระกิตติ กิตติญาณโณมาปากกรตพักแรมบำเพ็ญธรรม ชาวบ้านมีความเลื่อมใสในจริยวัตร จึงได้พร้อมใจกันสร้างวัดขึ้น โดยใช้ชื่อว่า วัดป่ายาง ต่อมาจึงได้เปลี่ยนเป็นวัดป่ายางริมปิง ได้รับพระราชทานวิสุงคามสีมาเมื่อวันที่ ๒๓ ธันวาคม พ.ศ. ๒๕๑๑ เขตวิสุงคามสีมา กว้าง ๒๐ เมตร ยาว ๔๐ เมตร การบริหารและการปกครอง มีเจ้าอาวาสเท่าที่ทราบนาม คือรูปที่ ๑ พระอธิการกิตติ กิตติญาณโณ พ.ศ. ๒๓๐๒-๒๓๗๒ รูปที่ ๒ พระอธิการมอญ เตชปญโญ พ.ศ. ๒๓๗๒-๒๔๓๕ รูปที่ ๓ พระอธิการแสน สิทธิ พ.ศ. ๒๔๓๕-๒๔๘๕ รูปที่ ๔ พระอธิการอ้าย คนธสโร พ.ศ. ๒๔๘๕-๒๕๐๐ รูปที่ ๕ พระครูสุเมธวรวัฒน์ ตั้งแต่ พ.ศ. ๒๕๐๐ และปัจจุบัน พระไพฑูริย์ ฐิตธมโม ตั้งแต่ ๑ พฤษภาคม พ.ศ. ๒๕๕๐ เป็นต้นมา การศึกษามีโรงเรียนพระปริยัติธรรม แผนกธรรม เปิดสอน พ.ศ. ๒๔๙๒ นอกจากนี้มี โรงเรียนประชาบาลของทางราชการ และจัดตั้งที่อ่านหนังสือพิมพ์ประจำหมู่บ้าน ในบริเวณที่ดินของวัด

๗. วัดบุบผาราม(สบปะ)

วัดบุบผาราม ตั้งอยู่เลขที่ ๒๗ บ้านสบปะ หมู่ที่ ๙ ตำบลริมปิง อำเภอเมืองลำพูน จังหวัดลำพูน สังกัดคณะสงฆ์มหานิกาย ที่ดินตั้งวัดมีเนื้อที่ ๔ ไร่ ๒ งาน ๖๑ ตารางวา น.ส. ๓ เลขที่ ๕๕๓ อาณาเขต ทิศเหนือประมาณ ๕๓ วา ติดกับโรงเรียนและที่ดินเอกชน ทิศใต้ประมาณ ๔๒ วา ติดกับถนนสาธารณะ ทิศตะวันออกประมาณ ๔๕ วา ติดกับลำน้ำเหมือง ทิศตะวันตก ประมาณ ๔๑ วา ติดกับลำน้ำเหมืองและถนนสาธารณะ มีที่ธรณีสงฆ์ จำนวน ๑ แปลง เนื้อที่ ๑ งาน ๗ ตารางวา อาคารเสนาสนะประกอบด้วย อุโบสถศาลาการเปรียญ และฌายุสงฆ์ วัดบุบผาราม สร้างเมื่อ พ.ศ. ๒๔๕๒ ตามประวัติวัดแจ้งว่า สร้างเมื่อ พ.ศ. ๒๔๕๖ เดิมเป็นที่รกร้างว่างเปล่าศรัทธาญาติโยมได้ร่วมกันพัฒนาและสร้างขึ้นเป็นอารามสงฆ์ ชื่อ วัดสบปะ เพราะมีแม่น้ำปิงและแม่น้ำปะไหลมาบรรจบกัน ต่อมาได้เปลี่ยนชื่อวัดโดยทางราชการว่า วัดบุบผาราม ได้รับพระราชทานวิสุงคามสีมาเมื่อวันที่ ๒๑ พฤศจิกายน พ.ศ. ๒๔๗๒ เขตวิสุงคามสีมากว้าง ๑๒ เมตร ยาว ๒๗ เมตร การบริหารและการปกครอง มีเจ้าอาวาสเท่าที่ทราบนาม คือรูปที่ ๑ พระครูอินคำ วิสารโท พ.ศ. ๒๔๕๘-๒๕๐๐ รูปที่ ๒ พระอธิการจันทร์ตา กตสโร พ.ศ. ๒๕๐๐-๒๕๐๒ รูปที่ ๓ พระอธิการคำอ้าย คุณสโร พ.ศ. ๒๕๐๒-๒๕๐๘ รูปที่ ๔ พระอธิการจันทร์ดีบ ขนดีโก พ.ศ. ๒๕๐๘-๒๕๑๗ รูปที่ ๕ พระสุรพล สุธีโร พ.ศ. ๒๕๑๗-๒๕๒๐ รูปที่ ๖ พระอธิการธีรพันธ์ วราขโย พ.ศ. ๒๕๒๐-๒๕๒๒ รูปที่ ๗ พระทอง สุทธิจิตโต พ.ศ. ๒๕๒๒-๒๕๒๓ รูปที่ ๘ พระสุวรรณ สุภโต ตั้งแต่ พ.ศ. ๒๕๒๓ และปัจจุบัน พระอธิการสุริยัน ปญญารโ ตั้งแต่ ๑ กันยายน พ.ศ. ๒๕๔๘ เป็นต้นมา

๘. สำนักแม่ชีอมริรักษ์

หัวหน้าสำนักปฏิบัติธรรมแม่ชีอมริรักษ์ลำพูน ท่านแม่ชีอาจารย์อมริศรีดาร์รักษ์ ปัจจุบันอายุ ๖๗ ปี ๒๓ พรรษา ที่ตั้ง เลขที่ ๕๙ หมู่ ๓ ต.ริมปิง อ.เมือง จ.ลำพูน ๕๑๐๐๐ โดยคุณจันทร์รัตน์ โกยกุล ได้ถวายที่ดินจำนวน ๗ ไร่ ๓ งาน ๓๖ ๑/๑๐ ตารางวา เมื่อวันที่ ๒๗ กุมภาพันธ์ ๒๕๓๖ เพื่อจัดตั้งเป็นสำนักปฏิบัติธรรม วันที่ ๗ เมษายน ๒๕๓๘ คุณมุกดา ตั้งสิทธิโชค บุตรี

คุณพ่อเอก คุณแม่หลิว ตั้งสิทธิโชค ได้ถวายที่ดินจำนวน ๒ ไร่ ๑ งาน ๘๘ ตารางวา เพื่อขยายที่ดิน
จัดสร้างสำนักปฏิบัติธรรมเมื่อวันที่ ๙ มิถุนายน ๒๕๔๑ คุณจันทรัตน์ โกยกุล คุณแม่มาตี เดชคำรณ และ
คุณอังสนา นิยมคำ แม่ชีธรรมภรณ์ เดชคำรณ คุณพองาม เดชคำรณ นายศานติ เดชคำรณ และ
คุณศุภโชค โกยกุล ได้ถวายที่ดิน ๙ ไร่ ๓ งาน ๒๘ ตารางวา เพื่อขยายที่ดินจัดสร้างสำนักปฏิบัติธรรม
น้อมถวายเป็นอาจริยบูชา ตลอดจนอุทิศส่วนกุศลให้คุณพ่อยุทธ เดชคำรณ คุณแม่ฉวี ทศนปรีดา

(๘.๒) ประเพณี ตำบลริมปิงมีประเพณีที่สำคัญๆ ดังนี้

๑. ประเพณีสลากภัตต์/สลากย้อม

“สลากย้อม” เกิดจากความเชื่อของชาวอโยธยาโบราณที่ว่า “หญิงสาวผู้ใดถ้ายังไม่ได้
ตานสลากย้อม ก็ยังไม่ควรแต่งงาน” บ้างก็เชื่อว่าหญิงสาวใดไม่ได้ถวายสลากย้อมถ้าแต่งงานไปชีวิตจะไม่
เจริญรุ่งเรือง “ฮีบมา ก้าบขึ้น” โดยเฉพาะหญิงสาวซึ่งไม่มีโอกาสได้บวชเรียน รับประทานบารุงพระพุทธศาสนา
หรือมีกิจกรรมและบทบาททางสังคมเหมือนผู้ชาย ดังนั้น การถวายทาน “สลากย้อม” จึงมีนัยของการแบ่งพื้นที่
ทางสังคมให้แก่สตรีให้ได้มีบทบาท และนับเป็นการทำบุญครั้งสำคัญ ซึ่งจักทำได้เพียงครั้งเดียวในชีวิตเท่านั้น
นอกจากนี้ การถวายทานสลากย้อมจึงเป็น กุศโลบายสอนให้เด็กหญิงชาวอโยธยาเรียนรู้การเก็บออม เรียนรู้การ
เย็บปักถักร้อย และงานอื่นๆ ในหน้าที่แม่บ้านแม่เรือนอย่างสมบูรณ์แบบก่อนที่จะออกเรือนไปอีกด้วย

“สลากย้อม” เรียกตามสีสันของต้นสลากที่มีหลากสีสัน มีความสูง ๑๐ วาหรือ
มากกว่านั้น และประดับประดาด้วยข้าวของเครื่องใช้ และของมีค่าต่างๆ มากมาย อาทิ ตลับใส่พลู หมาก ครก
ตำหมากทำด้วยเงิน เข็มขัดเงิน สร้อยคอ สร้อยข้อมือทองคำ โต๊ะเครื่องแป้งครบชุด เครื่องเรือนครบชุด
อัฐบริวาร เครื่องมือจากรัศมีครบชุด ผ้าห่อคัมภีร์ บาตรพระ ผ้าสบง ร่ม รองเท้าแตะ ยารักษาโรค สมุด
ดินสอ ฯลฯ รวมถึงผัก ผลไม้ตามฤดูกาล และบุหรี่ยาสูบเป็นแพยาว ๓ - ๔ วา นอกจากนี้ยังมีเงินเป็นยอด
จตุปัจจัยด้วย การจัดทำต้นสลากย้อมของหญิงสาวจะใช้ระยะเวลาในการเก็บหอมรอมริบอยู่หลายปี นอกจากนี้
ในการทำสลากย้อมแต่ละต้น ยังสะท้อนให้เห็นถึงความสมัครสมานสามัคคี ความมีน้ำใจของชาวบ้านที่ต่าง
พร้อมใจกันมาช่วยแต่งดาตระเตรียมต้นสลาก หรืออีกนัยหนึ่งคือ เป็นการเปิดโอกาสให้ชายหนุ่ม และหญิงสาว
ได้มีโอกาสเรียนรู้ศึกษานิสัยใจคอกันในระหว่างการตระเตรียมแต่งดาต้นสลากย้อม อีกทั้งเพื่อเป็นการอุทิศส่วน
กุศลให้แก่ญาติพี่น้อง บุพการี ซึ่งล่วงลับไปแล้ว

๒. ประเพณีสงกรานต์ (ป่าเวณีปีใหม่เมือง)

เทศกาลสงกรานต์นี้ ชาวล้านนาเรียกว่า ปาเวณีปีใหม่ (อ่าน " ปาเวณีปีใหม่ ")
ซึ่งมีความหมายตรงกับคำว่า " ประเพณีสงกรานต์ " ในช่วงเทศกาลซึ่งใช้เวลา ๕ วัน ชาวล้านนาจะเฉลิมฉลอง
วาระนี้ทั้งในแง่ศาสนาและพิธีกรรมโดยตลอดจะมีวันและพิธีกรรม การละเล่นหลายอย่างที่เกี่ยวเนื่องกัน ดังนี้

๑. วันสังขารล่อง หรือมหาสงกรานต์ ในวันที่ ตั้งแต่เช้าตรู่ จะมีการปิดกวาดบ้านเรือนให้สะอาด

๒. วันเนาหรือวันเนา เป็นวันเตรียมงานชาวบ้านจะพากันไปสิ่งของต่างๆ ทั้งข้าวของรวมไปถึงอาหาร
และขนมที่จะใช้ทำบุญและใช้บริโภคในวันพญาวัน ขนมที่นิยมทำกันในเทศกาลสงกรานต์นี้มีหลายชนิด เช่น
เข้าขนมจ็อก คือขนมใส่ไส้อย่างขนมเทียน เมื่อถึงตอนบ่ายจะมีการขนทรายเข้าวัด เพื่อกองรวมกันทำเป็น
เจดีย์ การขนทรายเข้าวัดนี้ ถือว่าเป็นการนำทรายมาทดแทนส่วนที่ติดเท้าของตนออกจากวัด ซึ่งเสมอกับได้ลัก
ของจากวัด ในขณะที่มีการสร้างเจดีย์ทรายที่วัดนั้น ทางบ้านก็จะจัดเตรียมตักกระดาดสีต่างๆ มาทำตุง

๓. วันพญาวัน เป็นวันเถลิงศกเริ่มต้นจุลศักราชใหม่ วันนี้เป็นวันที่มีการทำบุญทางศาสนา ตั้งแต่เวลา
เช้าตรู่จะมีคนนำเอาสารภีอาหารคาวหวานต่างๆ ไปทำบุญถวายพระตามวัด อุทิศส่วนกุศลให้กับบรรพบุรุษ
หรือญาติมิตรที่ล่วงลับไปแล้ว นอกจากนี้จะนำสารภีอาหารไปมอบให้กับบิดามารดา ปู่ย่า ตายาย ผู้เฒ่าผู้แก่

หรือผู้ที่ตนเคารพนับถือ ในตอนบ่ายจะมีการไปดำหัวหรือไปคารวะผู้เฒ่าผู้แก่ บิดามารดา ญาติพี่น้อง ผู้อาวุโส ผู้มีบุญคุณหรือผู้ที่เคารพนับถือเพื่อเป็นการขอขมาลาโทษอันเนื่องมาจากที่อาจได้ประพฤตินิสัยที่ไม่สมควรต่อท่านเหล่านั้น

๓. ประเพณีถวายเทียนพรรษา

การถวายเทียนเข้าพรรษาของประชาชนล้านนาไทย นิยมทำกันมาช้านานแล้ว เรียกว่าถวาย "ผัดตัดเทียนไฟ" ตรงกับวันขึ้น ๑๕ ค่ำ เดือน ๘ เพื่อถวายเทียนพรรษาในช่วงเข้าพรรษา แต่ทำถวายกันเป็นส่วนตัว พอถึงเวลาที่พาลูกหลานภายในครอบครัวไปถวาย ไม่ได้ทำกันเอิกเกริกเป็นส่วนรวม

๔. ประเพณีงานปอยหลวง

"ปอยหลวง" คืองานฉลองที่ยิ่งใหญ่ของคนทางภาคเหนือ "ปอย" มาจากคำว่า ปเวณี หมายถึง งานฉลองรื่นเริง หรืองานเทศกาลที่จัดขึ้น คำว่า "หลวง" หมายถึงยิ่งใหญ่ ประเพณีปอยหลวง มักจัดขึ้นช่วงเดือน ๕ จนถึงเดือน ๗ เหนือ ตรงกับเดือนกุมภาพันธ์ ถึง เดือนเมษายน หรือเดือนพฤษภาคมของทุกปี ปอยหลวงเป็นการฉลองถาวรวัตถุของวัด หรือสิ่งก่อสร้างที่ประชาชนช่วยกันทำขึ้นเพื่อประโยชน์แก่สาธารณะ ประเพณีปอยหลวงเป็นการทำบุญเพื่อเฉลิมฉลองศาสนสมบัติต่างๆ เพื่อให้เกิดอานิสงส์แก่ตนและครอบครัว ถือได้ว่าบุญกุศลแรง นอกจากนี้ยังเป็นเครื่องแสดงถึงความสามัคคีกลมเกลียวของคณะสงฆ์และชาวบ้านนอกจากการฉลองที่ยิ่งใหญ่แล้วการทำบุญปอยหลวงนิยมทำบุญเพื่ออุทิศส่วนกุศลให้พ่อแม่ปู่ย่าตายาย หรือญาติพี่น้องที่ล่วงลับไปแล้ว สิ่งสำคัญอีกอย่างที่ได้จากการทำบุญงานปอยหลวงก็คือการแสดงความชื่นชมยินดีร่วมกัน เพื่อความสนุกสนานเพลิดเพลินให้แก่คนในท้องถิ่นโดยการจัดมหรสพสมโภช เนื่องจกานานหลายปีถึงจะได้มีโอกาสจัดงานประเพณีปอยหลวง

๕. ประเพณีสงฆ์น้ำพระธาตุ

การสงฆ์น้ำพระธาตุ เป็นประเพณีที่ปฏิบัติสืบทอดกันมา เป็นการแสดงถึงความเคารพและศรัทธาต่อพระพุทธศาสนา ซึ่งประเพณีสงฆ์น้ำพระธาตุในตำบลริมปิงนั้น แต่ละวัดจะจัดไม่พร้อมกัน

๖. ประเพณีลอยกระทง (ประเพณียี่เป็ง)

ยี่เป็ง คำว่า "ยี่" ในภาษาล้านนาหมายถึงเดือน ๒ ส่วนคำว่า "เป็ง" หมายถึง คคืนที่พระจันทร์เต็มดวง ดังนั้น ยี่เป็ง จึงหมายถึงวันเพ็ญเดือนยี่ ซึ่งตรงกับวันเพ็ญเดือนสิบสองของคนภาคกลาง พี่น้องชาวล้านนาจะนำกระทงใหญ่ที่วัดและกระทงเล็กส่วนตัวไปลอยในลำน้ำ พร้อมทั้งจุดถ้วยประทีป (การจุดผางปะตี๊บ) เพื่อบูชาพระรัตนตรัย และจุดโคมลอยปล่อยขึ้นสู่ท้องฟ้าเพื่อบูชาพระเกตุแก้วจุฬามณีบนสรวงสวรรค์ชั้นดาวดึงส์ นิยมประดับตกแต่งวัด บ้านเรือน ด้วยต้นกล้วย ต้นอ้อย ทำประตูปา ทางมะพร้าว ดอกไม้ ตุ๊ก ซ่อประทีป และชักโคมยี่เป็งแบบต่าง ๆ ขึ้นเป็นพุ่มบูชา ส่วนในช่วงกลางคืนจะจัดงานรื่นเริงประดับประดาด้วยแสงสีเสียง ขบวนแห่และการปล่อยโคมที่สวยงามตระการตา โดยเฉพาะการปล่อยโคมนั้นถือเป็นกิจกรรมสำคัญของงานบุญนี้ เพราะพี่น้องชาวล้านนาเชื่อว่า เปลวไฟในโคมที่ปล่อยขึ้นสู่ท้องฟ้านั้นเป็นสัญลักษณ์ของความรู้ ปัญญาและความปราดเปรื่อง และแสงสว่างที่ได้รับจากโคมจะช่วยให้ชีวิตพบเจอกับแสงสว่าง สามารถดำเนินชีวิตไปในทางที่ถูกต้อง

(๘.๓) ศิลปวัฒนธรรม ตำบลริมปิงมีศิลปวัฒนธรรมที่สำคัญ ดังนี้

๑. การฟ้อนเล็บ แต่เดิมเรียก "ฟ้อนเล็บ" ด้วยเห็นว่าเป็นการฟ้อนที่เป็นเอกลักษณ์ของ "คนเมือง" ซึ่งหมายถึงคนในถิ่นล้านนาที่มีเชื้อสายไทยวน (ไท-ยวน) และเนื่องจากการเป็นการแสดงที่มักปรากฏ ในขบวนแห่ครีวทานของวัดจึงมีชื่อเรียกอีกชื่อหนึ่งว่า "ฟ้อนแห่ครีวทาน" ต่อมามีการสวมเล็บที่ทำด้วยทองเหลืองทั้ง ๘ นิ้ว (ยกเว้นนิ้วหัวแม่มือ) จึงได้ชื่อว่า "ฟ้อนเล็บ" การแต่งกายแต่เดิมจะนุ่งผ้าชิ้น

สวมเสื้อแขนยาวทรงกระบอกคอกลม หรือคอจีนผ่าอก แกล้งผมมวยโดยขมวดมวยด้านท้ายทอย ทัดดอกไม้ประเภทดอกเอื้อง จำปา กระดังงา หางหงส์ หรือลีลาวดี สวมเล็บทั้งแปดนิ้ว ต่อมา มีการ ดัดแปลงให้สวยงาม โดยประดับลูกไม้ หรือระบายที่คอเสื้อ ห่มสไบเฉียงจากบ่าซ้ายไปเอวขวาทับด้วยสังวาล ติดเข็มกลัด สวมกำไลข้อมือ กำไลเท้า แกล้งผมแบบญี่ปุ่น ทัดดอกไม้หรืออาจเพิ่มอุบะห้อยเพื่อความสวยงาม

๒. การติ๊กลองสะบัดชัย เป็นศิลปะการแสดงพื้นบ้านล้านนาอย่างหนึ่งซึ่งมักพบเห็นในขบวนแห่หรืองานแสดงศิลปะพื้นบ้าน มีลีลาในการตีมีลักษณะโลดโผน เร้าใจ มีการใช้อวัยวะหรือส่วนต่างๆของร่างกาย เช่น ศอก เข่า ศีรษะ ประกอบในการตีด้วย ทำให้การแสดงการติ๊กลองสะบัดชัยเป็นที่ประทับใจของผู้ที่ได้ชม จนเป็นที่นิยมกันอย่างกว้างขวางในปัจจุบัน ประวัติของกลองสะบัดชัยระบุว่าในสมัยก่อนนั้นมักลองชนิด ใช้ตีในการออกศึก ตีเรียกฝนฟ้าให้ตกต้องตามฤดูกาล หรือประกอบพิธีกรรมต่างๆ มีทำนองอยู่หลายทำนอง แล้วแต่ใช้ประกอบในงานหรือพิธี เช่น ทำนองออกศึก เป็นทำนองที่ใช้ตีเมื่อจะไปออกศึก เพื่อให้นักรบมีความฮึกเหิม เป็นการปลุกขวัญกำลังใจให้แก่ันกรบ ทำนองชนะศึก (เป็นทำนองที่นิยมตีกันในปัจจุบัน) ตีเมื่อรบชนะเป็นการตีเอาชัยชนะกลับเข้าเมือง นักรบจะแสดงท่าที่เป็นฮึกเหิมโดยใช้อวัยวะส่วนต่างๆของร่างกาย ประกอบการตีด้วย ทำนองแปดหมื่นสี่พันพระธรรมชั้นดี และทำนองสูตรธรรม ใช้ประกอบพิธีกรรมทางศาสนา ทำนองฝนแสนห่า ใช้ตีเรียกฟ้าฝนให้ตกต้องตามฤดูกาลปัจจุบันศิลปะการติ๊กลองสะบัดชัย เป็นศิลปะอย่างหนึ่งที่ได้นำชื่อเสียงทางด้านวัฒนธรรมพื้นบ้านสู่ล้านนา และบทบาทของกลองสะบัดชัย จึงอยู่ในฐานะการแสดงในวัฒนธรรมล้านนาต่างๆ เช่น งานขันโตก งานพิธีต้อนรับแขกเมือง ขบวนแห่

๓. ดนตรีพื้นเมือง สะล้อ ซอ ซึง หมายถึง วงดนตรี ที่นำเอาเครื่องดนตรี ประเภทเครื่องสายของภาคเหนือ คือ ซึงสะล้อ และเครื่องประกอบจังหวะมาบรรเลงรวมกันเป็นวง ซึ่งเป็นที่นิยมกันมากในภาคเหนือ มาตั้งแต่อดีตจนถึงปัจจุบันมีอยู่เฉพาะในภาคเหนือตอนบนเท่านั้นถือว่าเป็นวงดนตรีพื้นบ้านของท้องถิ่น ล้านนา ชื่อเรียกของวงดนตรีบางครั้งเรียก วงสะล้อ ซอซึง บ้างก็เรียก วง ซึง สะล้อ คงจะเป็นเพราะวงสะล้อ ซอซึง ไม่มีรูปแบบที่ชัดเจน ในการบรรเลง มีการนำเอาขลุ่ยพื้นเมือง (ขลุ่ยตาด) หรือปี่จุ่มมาบรรเลงร่วมด้วย บางครั้งมีการขับร้องเพลง (ซอ)ประกอบโดยใช้ทำนองเพลงพื้นเมือง

๔. การฟ้อนเจิง เป็นการร่ายรำตามกระบวนท่าตามแบบแผน ที่แสดงออกถึงศิลปะในการต่อสู้ของชาย ซึ่งทำรำนั้นมีทั้งท่าหลักและท่าที่ผู้รำแต่ละคน จะใช้ความสามารถเฉพาะตัว พลิกแพลงให้ดูสวยงาม ในระยะแรก ฟ้อนเจิง หมายถึงรวมเอาทั้งการฟ้อนประกอบอาวุธและไม่มีอาวุธ โดยเรียกลักษณะการฟ้อนตามนั้นคือ

ใช้ไม้ค้อน หรือไม้พลองประกอบการรำ เรียกว่า ฟ้อนเจิงไม้ค้อน

ใช้หอกประกอบการรำ เรียกว่า ฟ้อนเจิงหอก

ใช้ดาบประกอบการรำ เรียกว่า ฟ้อนเจิงดาบ

ใช้ลา คือดาบวงพระจันทร์ประกอบการรำ เรียกว่า ฟ้อนเจิงลา

ร่ายรำด้วยมือเปล่า เรียกว่า ฟ้อนเจิงมือ

ต่อมา คำว่าเจิง ในการฟ้อนประกอบอาวุธต่าง ๆ ได้กร่อนหายไป และเรียกการฟ้อนเจิงประกอบอาวุธต่าง ๆ ตามชื่อของอาวุธนั้น ๆ เช่น ฟ้อนไม้ค้อน ฟ้อนหอก ฟ้อนดาบ ฟ้อนลา และเรียกการรำในลีลาการต่อสู้ด้วยมือเปล่านี้ว่า ฟ้อนเจิง การฟ้อนเจิงประกอบอาวุธบางประเภทนั้น ในระยะหลังไม่ค่อยได้รับความนิยม แต่อาจพบอยู่บ้างในการพิธีพืชมงคล ส่วนการฟ้อนเจิงลาไม่ปรากฏว่ามีการฟ้อนให้เห็น การฟ้อนเจิงดาบนั้นได้รับความนิยมมาก ทั้งในการแสดงประกอบการติ๊กลองอย่างในขบวนแห่ครัวทานเข้าวัด และเป็นที่นิยมมากในการแสดงเชิงศิลป์วัฒนธรรมบนเวที สำหรับการฟ้อนเจิงมือ หรือฟ้อนเจิงนั้น จะมีลูกเล่นได้มากกว่าการฟ้อนประกอบอาวุธ เพราะคล่องตัวมากกว่าที่จะต้องแสดงการรำอาวุธควบคู่กับการฟ้อน การฟ้อนเจิงนี้ มักดำเนิน

ร่วมกับตบเบาผาบ หรือตบขนาบ คือการตบไปยังส่วนต่าง ๆ ของร่างกายเพื่อให้เกิดเสียงดัง การฟ้อนเจิงหรือ ฟ้อนรำแสดงลีลาประกอบการตบไปตามร่างกายดังกล่าว มักเรียกรวมกันว่า ตบเบาผาบฟ้อนเจิง และมักเป็นการเริ่มต้นก่อนที่จะมีการฟ้อนอาวุธ หรือกิจกรรมอื่นที่คล้ายคลึงกันการเรียนฟ้อนเจิงนั้น ผู้เรียนต้องหามือจั้น วนดี เป็นวันอุดมฤกษ์ ไปขอเรียนกับครูที่มีความสามารถ โดยต้องมีการขึ้นชั้นหรือ การจัดเครื่องคารวะ คือ กรวยดอกไม้ธูปเทียน พลู หมาก ข้าวเปลือก ข้าวสาร สุรา ผ้าขาว ผ้าแดง กล้วย อ้อย มะพร้าว และค่าครูตาม กำหนด ครูบางท่านอาจเสี่ยงทายโดยให้ผู้จะสมัครเป็นศิษย์นำไปคนละตัว ครูเจิงคือผู้สอนฟ้อนเจิงจะขีด วงกลมที่ลานบ้านแล้วเชือดคอไก่ และโยนลงในวงนั้น หากไก่ของผู้ใดตื่นออกไปตายนอกเขตวงกลม ก็คือว่ามี ครูไม่อนุญาตให้เรียน และหากเรียนจนสำเร็จแล้ว ครูเจิง อนุญาตให้นำวิชาไปใช้ได้เรียกว่าปลดชั้นตั้ง โดยทำ พิธิยกชั้นตั้งคือพานเครื่องสักการะจากทั้งผีครู แจกธูปเทียนดอกไม้จากในพานให้แก่ศิษย์ เป็นเสร็จพิธี

๕. การฟ้อนยอง การฟ้อนยองเป็นศิลปวัฒนธรรมที่สืบทอดกันมาจากรั้งอดีต การฟ้อนยองเป็นการเคลื่อนไหวร่างกายที่ต้องสอดรับกับดนตรีที่บรรเลง คนฟ้อนต้องได้รับการฝึกฝนจนชำนาญ ถือว่าเป็น การออกกำลังกายอย่างหนึ่ง ผู้ฟ้อนจะแต่งกายแบบกุลสตรีชาวลื้อเมืองยอง โดยสวมเสื้อแบบปกป้าย ผูกมัดชายข้าง นุ่งผ้าชิ้นลายน้ำไหล ต่อชายชิ้นสีเขียว โปกผ้าขาวเคียนรอบศีรษะเกล้าผมมวย และประดับด้วย เครื่องเงิน ทำฟ้อนยองประกอบด้วยท่าต่างๆ ๑๕ ท่า ดังนี้ ฆะภาคคีคีศรี แม่ยิงจาวยอง จำฮิดยิ่งใหญ่ สิบ สองปันนา ฮักสาจำฮิด อินดูขุนนา จำฮิดตีเต้ หักปีหักน่อง จาวยองหักกัน น้ำใจโยตีป้อมเปงฮงหน้า ไหว้ สาพระธาตุ หักสาความจริง ความดีตีปึง ยอบเข้าไหว้สา

๖. การฟ้อนผีปู่ย่า การฟ้อนผีปู่ย่าเป็นประเพณีการเลี้ยงผีบรรพบุรุษ โดยมีดนตรี ประโคมให้ผีได้ฟ้อนรำ โดยจะประกอบ พิธีตั้งแต่ช่วงเดือนห้าเหนือหรือประมาณเดือนกุมภาพันธ์ไปจนย่างเข้า ฤดูฝน ประเพณีนี้มีอยู่หลายที่หลายแห่ง ในภาคเหนือ เป็นประเพณีที่บ่งบอกว่ามีที่มาจากความเชื่อความ ศรัทธาต่อผีบรรพบุรุษแบบดั้งเดิม การนับถือผีปู่ย่ามีด้วยกัน ๒ ชนิดคือ ผีผดและผีเม็ง ซึ่งเป็นการนับถือของแต่ ละวงศ์ตระกูล และบาง ตระกูลที่มีผู้นับถือต่างมาแต่งงานร่วมวงศ์กัน เกิดการผสมผสานความเชื่อความนับถือผี ก็จะใช้เรียกตระกูลว่า “ผีผด ซอนเม็ง” แรกเริ่มเดิมทีดนตรีที่ใช้ประโคมระหว่างพิธีให้ผีได้เต้นได้ฟ้อนนั้น เป็น ดนตรีพื้นบ้านธรรมดาที่พอจะ หาได้ในท้องถิ่น แต่ภายหลังเมื่อวงดนตรีปี่พาทย์แพร่หลายจากเมืองใหญ่จึงค่อย มีการนำวงปี่พาทย์มาประโคม ในประเพณีการฟ้อนผีปู่ย่า ด้วยปี่พาทย์เป็นดนตรีสำหรับพิธีกรรมศาสนาและรัฐ พิธี ไม่ใช่เครื่องดนตรีของ ชาวบ้าน ทางถิ่นล้านนามีเครื่องดนตรีปี่อยู่เดิมแล้วคือ ปี่ขอหรือปี่จุ่ม ส่วน “แน” หรือ “ปี่สรโน” เป็นดนตรีแบบ อินเดีย ผ่านทางลังกาและมอญเข้ามา เป็นเครื่องดนตรีประโคมในพิธีกรรมทาง ศาสนา ส่วนฆ้องเป็นเครื่องดนตรี ศักดิ์สิทธิ์ของชนชั้นสูงในความเชื่อของชาวอุษาคเนย์ เมื่อมีการนำปี่สรโนและ ฆ้องมาผสมผสานร่วมวงจึงเกิดวงดนตรีปี่พาทย์ขึ้น โดยมีทั้งปี่พาทย์มอญ พม่า ล้านนา ไทย ลาว เขมร ชาว วง ปี่พาทย์ที่ใช้ประโคมในการฟ้อนผีผดผีเม็งนั้นเรียกกันว่า “วงปาด” เป็นดนตรีมอญแบบเมืองเหนือ ซึ่งจะมี แพร่หลายในเขตแดนที่เคยรับอิทธิพลของมอญหรือเม็ง เช่น เขตภาคเหนือหรือลำปาง หรือสุโขทัยหรือลำพูน การนับถือผีปู่ย่าจะมีการแบ่งลำดับชั้นของตระกูลในประเพณีการฟ้อน ดังนี้

๑. ม้าขี่ บางที่เรียกว่า “ที่นั่ง” คือ ผู้ทำหน้าที่คนทรงผีบรรพบุรุษ ม้าขี่ส่วนมากจะเป็นผู้หญิงมี อายุ ประมาณยี่สิบปีขึ้นไป ไม่จำเป็นต้องเป็นหญิงสูงอายุ ผีปู่ย่าจะมีม้าขี่เฉพาะของตนเอง ม้าขี่ที่เป็นชายมีบ้าง แต่ไม่มากนัก

๒. ความญ คือ ผู้ปรนนิบัติรับใช้ผีปู้ย่า ทำหน้าที่แต่งองค์ทรงเครื่อง จัดหาน้ำดื่ม สุรา หมาก เมียงตามที เจ้าเรียกหา และเมื่อผีปู้ย่าได้รับเชิญไปร่วมงานพอนที่อื่น ความญจะคอยติดตามไปด้วยกับม้าขี่ ผู้รับหน้าที่ความญคือฝ่ายหญิงในตระกูลนั้น

๓. กำล้ง หมายถึง กำล้งแรงงานและกำล้งทรัพย์ ซึ่งวงศ์ตระกูลสามารถระดมกำล้งได้ มักจะเป็นลูกหลานเพศชายคอยทำหน้าที่ต่าง ๆ เช่น ปลูกสร้างผามหรือปะรำพิธี ตักน้ำ ผ่าฝืน ยกสำรับอาหาร ขนข้าวของเครื่องใช้ เป็นต้น

๔. ผีหรือเจ้ารับเชิญ ส่วนใหญ่จะเป็นผีที่เคยพอนร่วมผามกันมานานจนสนิทชิดเชื้อหรือเป็นความคุ้นเคยของญาติพี่น้องที่เรียกว่า “เต็งกัน” หรือ “ถึงกัน” นั้นเอง

(๘.๓) ภาษา ประชาชนในเขตเทศบาลตำบลริมปิงจะใช้ภาษาไทยกลางในการติดต่อสื่อสารอย่างเป็นทางการ และมีภาษาพูดดั้งเดิมเรียกว่า ภาษาเมือง ซึ่งเป็นภาษาที่มีลักษณะเฉพาะของชาวล้านนา ในการติดต่อสื่อสารกันอย่างไม่เป็นทางการ และในบางหมู่บ้านจะมีภาษาไทลื้อ ภาษายองเป็นภาษาพูดเพิ่มอีกหนึ่งภาษา

ส่วนที่ ๒

สรุปผลการพัฒนาท้องถิ่นตามแผนพัฒนาท้องถิ่น(พ.ศ. ๒๕๕๗ - ๒๕๖๐)

๑. สรุปผลการดำเนินงานตามงบประมาณที่ได้รับ และการเบิกจ่ายงบประมาณในปีงบประมาณ พ.ศ. ๒๕๕๗-๒๕๖๐

๑.๑ สรุปสถานการณ์พัฒนา การตั้งงบประมาณ การเบิกจ่ายงบประมาณ

ตามที่เทศบาลตำบลริมปิงได้มีการจัดทำแผนยุทธศาสตร์การพัฒนาและแผนพัฒนาสามปี อันมีลักษณะเป็นแผนพัฒนาเศรษฐกิจและสังคมขององค์กรปกครองส่วนท้องถิ่นซึ่งเป็นแผนที่มีความสอดคล้องกับแผนพัฒนาเศรษฐกิจและสังคมแห่งชาติ การบริหารราชการแผ่นดิน ยุทธศาสตร์การพัฒนาจังหวัด อำเภอและแผนชุมชน กรอบยุทธศาสตร์การพัฒนาขององค์กรปกครองส่วนท้องถิ่น ในจังหวัดลำพูน และนโยบายการพัฒนาเทศบาลของคณะผู้บริหาร โดยเทศบาลได้ใช้แผนพัฒนาสามปีเป็นกรอบในการจัดทำงบประมาณรายจ่ายประจำปี มาโดยตลอด

ทั้งนี้ เทศบาลได้ดำเนินการตั้งงบประมาณ การเบิกจ่ายงบประมาณดังกล่าวตามแผนพัฒนาซึ่งสามารถสรุปได้ดังนี้

โครงการตามแผนยุทธศาสตร์การพัฒนาและแผนพัฒนาสามปี (พ.ศ. ๒๕๕๗-๒๕๕๙)

ยุทธศาสตร์	แผนพัฒนา สามปี (โครงการ)	แผน ดำเนินงาน (โครงการ)	การตั้งงบประมาณ รายจ่าย ประจำปี ๒๕๕๗ (บาท)	การเบิกจ่าย (บาท)
๑. ยุทธศาสตร์ด้านโครงสร้างพื้นฐาน สาธารณูปโภค สาธารณูปการ	๕๐	๓๖	๕,๕๑๑,๐๐๐.๐๐	๔,๙๐๒,๒๙๖.๙๙
๒. ยุทธศาสตร์ด้านเศรษฐกิจและการ ท่องเที่ยว	๒๒	๙	๑๗๕,๐๐๐.๐๐	๑๖๑,๐๐๐.๐๐
๓. ยุทธศาสตร์ด้านสังคมและ วัฒนธรรม	๖๐	๓๖	๒,๗๘๓,๐๐๐.๐๐	๒,๖๘๘,๐๐๐.๐๐
๔. ยุทธศาสตร์ด้านทรัพยากรธรรมชาติและ สิ่งแวดล้อม	๙	๕	๑๑๐,๐๐๐.๐๐	๑๐๕,๐๐๐.๐๐
๕. ยุทธศาสตร์ด้านการศึกษาและการ กีฬา	๒๓	๑๖	๑,๗๓๓,๐๐๐.๐๐	๑,๙๓๓,๐๐๐.๐๐
๖. ยุทธศาสตร์ด้านสาธารณสุข	๑๓	๖	๕๙๕,๐๐๐.๐๐	๕๗๕,๐๐๐.๐๐
๗. ยุทธศาสตร์ด้านการเมือง-การ บริหาร	๔๔	๒๒	๘๕๘,๐๐๐.๐๐	๗๕๓,๒๐๐.๐๐
๘. ยุทธศาสตร์ด้านการป้องกันการ ทุจริต	๒๓	๕	๖๐,๐๐๐.๐๐	๔๕,๐๐๐.๐๐
รวมทั้งสิ้น	๒๔๔	๑๓๕	๑๑,๘๒๕,๐๐๐.๐๐	๑๑,๑๖๒,๔๙๖.๐๐

โครงการตามแผนยุทธศาสตร์การพัฒนาและแผนพัฒนาสามปี (พ.ศ. ๒๕๕๘-๒๕๖๐)

ยุทธศาสตร์	แผนพัฒนา สามปี (โครงการ)	แผน ดำเนินงาน (โครงการ)	การตั้งงบประมาณ รายจ่าย ประจำปี ๒๕๕๘ (บาท)	การเบิกจ่าย (บาท)
๑. ยุทธศาสตร์การพัฒนาด้าน โครงสร้างพื้นฐาน สาธารณูปโภค สาธารณูปการ	๑๑๓	๔๔	๖,๔๙๔,๓๓๖.๐๐	๖,๒๔๘,๙๐๓.๒๔
๒. ยุทธศาสตร์การพัฒนาด้าน เศรษฐกิจและการท่องเที่ยว	๑๘	๙	๒๐๐,๐๐๐.๐๐	๙๙,๕๗๑.๐๐
๓. ยุทธศาสตร์การพัฒนาด้านสังคม และวัฒนธรรม	๖๔	๔๑	๒,๗๕๒,๐๐๐.๐๐	๑,๖๖๗,๐๐๐.๐๐
๔. ยุทธศาสตร์การพัฒนาด้าน ทรัพยากรธรรมชาติและสิ่งแวดล้อม	๘	๕	๑๑๐,๐๐๐.๐๐	๑๐๕,๐๐๐.๐๐
๕. ยุทธศาสตร์การพัฒนาด้าน การศึกษาและการกีฬา	๒๕	๑๗	๒,๐๗๕,๐๐๐.๐๐	๑,๗๘๕,๐๐๐.๐๐
๖. ยุทธศาสตร์การพัฒนาด้าน สาธารณสุข	๑๗	๖	๖๑๐,๐๐๐.๐๐	๕๙๕,๐๐๐.๐๐
๗. ยุทธศาสตร์การพัฒนาด้าน การเมือง-การบริหาร	๓๐	๑๙	๖๔๒,๘๐๐.๐๐	๕๙๒,๗๒๕.๐๐
๘. ยุทธศาสตร์การพัฒนาด้าน การป้องกันกาทุจริต	๒๔	๕	๖๐,๐๐๐.๐๐	๔๕,๐๐๐.๐๐
รวมทั้งสิ้น	๒๙๙	๑๔๖	๑๒,๙๔๔,๑๓๖.๐๐	๑๑,๑๓๘,๑๙๙.๒๔

โครงการตามแผนยุทธศาสตร์การพัฒนาและแผนพัฒนาสามปี (พ.ศ. ๒๕๕๙-๒๕๖๑)

ยุทธศาสตร์	แผนพัฒนา สามปี (โครงการ)	แผน ดำเนินงาน (โครงการ)	การตั้งงบประมาณ รายจ่าย ประจำปี ๒๕๕๙ (บาท)	การเบิกจ่าย (บาท)
๑. ยุทธศาสตร์การพัฒนาด้าน โครงสร้างพื้นฐาน สาธารณูปโภค สาธารณูปการ	๑๐๙	๓๐	๔,๖๔๕,๐๐๐.๐๐	๔,๒๗๓,๒๐๐.๐๐
๒. ยุทธศาสตร์การพัฒนาด้าน เศรษฐกิจและการท่องเที่ยว	๑๘	๑๒	๒๗๐,๐๐๐.๐๐	๑๔๘,๒๙๕.๐๐
๓. ยุทธศาสตร์การพัฒนาด้านสังคม และวัฒนธรรม	๕๘	๔๐	๒,๔๒๑,๐๐๐.๐๐	๑,๓๑๔,๓๙๖.๐๐
๔. ยุทธศาสตร์การพัฒนาด้าน ทรัพยากรธรรมชาติและสิ่งแวดล้อม	๖	๔	๑๐๕,๐๐๐.๐๐	๑๐๑,๔๐๐.๐๐
๕. ยุทธศาสตร์การพัฒนาด้าน การศึกษาและการกีฬา	๑๙	๑๔	๒,๔๖๒,๕๐๐.๐๐	๑,๒๘๓,๕๕๗.๐๐
๖. ยุทธศาสตร์การพัฒนาด้าน สาธารณสุข	๑๓	๔	๒๐๐,๐๐๐.๐๐	๑๒๕,๐๕๔.๐๐
๗. ยุทธศาสตร์การพัฒนาด้าน การเมือง-การบริหาร	๒๕	๑๕	๔๔๑,๐๐๐.๐๐	๒๗๑,๓๗๒.๐๐
๘. ยุทธศาสตร์การพัฒนาด้าน การป้องกันกาทุจริต	๒๕	๕	๖๐,๐๐๐.๐๐	๒๕,๙๐๐.๐๐
รวมทั้งสิ้น	๒๗๓	๑๒๔	๑๐,๖๐๔,๕๐๐.๐๐	๗,๕๔๓,๑๗๔.๐๐

โครงการตามแผนยุทธศาสตร์การพัฒนาและแผนพัฒนาสามปี (พ.ศ. ๒๕๖๐-๒๕๖๒)

ยุทธศาสตร์	แผนพัฒนา สามปี (โครงการ)	แผน ดำเนินงาน (โครงการ)	การตั้งงบประมาณ รายจ่าย ประจำปี ๒๕๖๐ (บาท)	การเบิกจ่าย (บาท)
๑. ยุทธศาสตร์การพัฒนาด้าน โครงสร้างพื้นฐาน สาธารณูปโภค สาธารณูปการ	๗๑	๑๑	๑,๙๒๐,๐๐๐.๐๐	ยังไม่ได้ดำเนินการ เบิกจ่าย
๒. ยุทธศาสตร์การพัฒนาด้าน เศรษฐกิจและการท่องเที่ยวเชิงเกษตร และวัฒนธรรม	๑๔	๑๒	๒๖๗,๕๐๐.๐๐	
๓. ยุทธศาสตร์การพัฒนาด้านสังคม และวัฒนธรรม	๔๘	๓๗	๑๕,๑๑๘,๔๐๐.๐๐	
๔. ยุทธศาสตร์การพัฒนาด้าน สาธารณสุขและสิ่งแวดล้อม	๑๔	๖	๑๗๕,๐๐๐.๐๐	
๕. ยุทธศาสตร์การพัฒนาด้าน การศึกษาและการกีฬา	๑๖	๑๒	๖๔๕,๐๐๐.๐๐	
๖. ยุทธศาสตร์การพัฒนาด้าน การเมือง-การบริหาร	๒๖	๑๘	๑,๐๘๘,๐๐๐.๐๐	
๗. ยุทธศาสตร์การพัฒนาด้าน การป้องกันความทุจริต	๒๒	๕	๘๐,๐๐๐.๐๐	
รวมทั้งสิ้น	๒๑๑	๑๐๑	๑๙,๒๙๔,๑๘๐.๐๐	

๑.๒ การประเมินผลการนำแผนพัฒนาท้องถิ่นไปปฏิบัติในเชิงปริมาณและเชิงคุณภาพ

ตามที่เทศบาลได้ดำเนินการจัดทำแผนพัฒนาขึ้นมาเพื่อใช้เป็นเครื่องมือในการพัฒนาเทศบาลให้

บรรลุตามเป้าหมายที่วางไว้ เกิดประสิทธิภาพประสิทธิผลสูงสุดในการแก้ไขปัญหาให้กับประชาชน ซึ่งในการจัดทำแผนพัฒนาท้องถิ่นนั้น จะต้องมีการติดตามและประเมินผลแผนพัฒนา ตามระเบียบกระทรวงมหาดไทย ว่าด้วยการจัดทำแผนขององค์กรปกครองส่วนท้องถิ่น พ.ศ. ๒๕๔๘ หมวด ๖ ข้อ ๒๙ และระเบียบกระทรวงมหาดไทย ว่าด้วยการจัดทำแผนขององค์กรปกครองส่วนท้องถิ่น (ฉบับที่ ๒) พ.ศ. ๒๕๕๙ ข้อ ๑๓ โดยคณะกรรมการติดตามและประเมินผลแผนพัฒนาเป็นผู้ดำเนินการติดตามและประเมินผลแผนพัฒนา ซึ่งคณะกรรมการจะต้องดำเนินการกำหนดแนวทาง วิธีการในการติดตามและประเมินผลแผนพัฒนา ดำเนินการติดตามและประเมินผลแผนพัฒนา รายงานผลและเสนอความเห็นซึ่งได้จากการติดตามและประเมินผลแผนพัฒนาต่อผู้บริหารท้องถิ่น เพื่อให้ผู้บริหารท้องถิ่นเสนอต่อสภาท้องถิ่น และคณะกรรมการพัฒนาท้องถิ่น พร้อมทั้งประกาศผลการติดตามและประเมินผลแผนพัฒนาให้ประชาชนในท้องถิ่นทราบในที่เปิดเผยภายในสิบห้าวันนับแต่วันรายงานผลและเสนอความเห็นดังกล่าวและต้องปิดประกาศไว้เป็นระยะเวลาไม่น้อยกว่าสามสิบวันโดยอย่างน้อยปีละสองครั้งภายในเดือนเมษายนและภายในเดือนตุลาคมของทุกปี

๑.๒.๑ เชิงปริมาณ

- ปีงบประมาณ พ.ศ. ๒๕๕๗

แผนพัฒนาสามปี (พ.ศ.๒๕๕๗-๒๕๕๙)

โครงการที่บรรลุไว้ในแผน จำนวน ๒๔๔ โครงการ
สามารถดำเนินการได้ จำนวน ๑๓๕ โครงการ
คิดเป็นร้อยละ ๕๕.๓๓

- ปีงบประมาณ พ.ศ. ๒๕๕๘

แผนพัฒนาสามปี (พ.ศ.๒๕๕๘-๒๕๖๐)

โครงการที่บรรลุไว้ในแผน จำนวน ๒๙๙ โครงการ
สามารถดำเนินการได้ จำนวน ๑๔๖ โครงการ
คิดเป็นร้อยละ ๔๘.๘๓

- ปีงบประมาณ พ.ศ. ๒๕๕๙

แผนพัฒนาสามปี (พ.ศ.๒๕๕๙-๒๕๖๑)

โครงการที่บรรลุไว้ในแผน จำนวน ๒๗๓ โครงการ
สามารถดำเนินการได้ จำนวน ๑๒๔ โครงการ
คิดเป็นร้อยละ ๔๕.๔๒

- ปีงบประมาณ พ.ศ. ๒๕๖๐

แผนพัฒนาสามปี (พ.ศ.๒๕๖๐-๒๕๖๒)

โครงการที่บรรลุไว้ในแผน จำนวน ๒๑๑ โครงการ
สามารถดำเนินการได้ จำนวน ๑๐๑ โครงการ
คิดเป็นร้อยละ ๔๗.๘๗

๑.๒.๒ แข็งคุณภาพ

เทศบาลตำบลริมปิง ได้แปลงแผนยุทธศาสตร์การพัฒนาไปสู่การปฏิบัติซึ่งก่อให้เกิดประโยชน์กับประชาชนในตำบลริมปิง สามารถสรุปผลการดำเนินงานจำแนกเป็นยุทธศาสตร์ ได้ดังนี้

๑. ยุทธศาสตร์การพัฒนาด้านโครงสร้างพื้นฐาน สาธารณูปโภค สาธารณูปการ

เป็นการพัฒนาศักยภาพที่เกี่ยวกับระบบด้านสาธารณูปโภค สาธารณูปการ และปรับปรุงให้มีประสิทธิภาพ มีความสะดวกสบายและมีความปลอดภัย เพื่อรองรับความเจริญเติบโตของเมืองในอนาคต มีโครงการที่บรรจุไว้ในแผนทั้งหมด ๑๐๙ โครงการ จำนวนโครงการที่ดำเนินการแล้วเสร็จทั้งสิ้น ๓๐ โครงการ คิดเป็นร้อยละ ๒๗.๕๒ โดยครอบคลุมกิจกรรมที่เกี่ยวข้องกับ

- การปรับปรุงและพัฒนาการใช้ประโยชน์ที่ดิน ที่สาธารณะ
- การคมนาคม (ถนน สะพาน ทางเท้า รางระบายน้ำ)
- ระบบไฟฟ้า ประปา โทรศัพท์
- การปรับปรุง พัฒนาและจัดหาแหล่งน้ำ
- การจัดทำระบบผังเมือง

๒. ยุทธศาสตร์การพัฒนาด้านเศรษฐกิจและการท่องเที่ยว

เป็นการพัฒนาส่งเสริมและพัฒนากิจกรรมประกอบอาชีพของประชาชนในเขตเทศบาลให้มีความเข้มแข็ง มีโครงการที่บรรจุไว้ในแผนทั้งหมด ๑๘ โครงการ จำนวนโครงการที่ดำเนินการแล้วเสร็จทั้งสิ้น ๑๒ โครงการ คิดเป็นร้อยละ ๖๖.๖๗ ครอบคลุมกิจกรรมที่เกี่ยวข้องกับ

- การส่งเสริมและสนับสนุนการประกอบอาชีพตามหลักปรัชญาเศรษฐกิจพอเพียง
- การส่งเสริมและพัฒนาอาชีพแก่ประชาชนในเขตเทศบาล
- การส่งเสริมและพัฒนาปัจจัยเกื้อหนุนด้านเศรษฐกิจในท้องถิ่น
- การส่งเสริมและพัฒนาศักยภาพกลุ่มอาชีพ กลุ่มแม่บ้าน กลุ่มเกษตรกรให้มีความเข้มแข็ง
- การส่งเสริมและการท่องเที่ยว

๓. ยุทธศาสตร์การพัฒนาด้านสังคมและวัฒนธรรม

เป็นการพัฒนาเพื่อยกระดับคุณภาพชีวิตของคนในชุมชน เพื่อเสริมสร้างความเข้มแข็งของชุมชนให้มีคุณภาพ มีความปลอดภัยในชีวิตและทรัพย์สิน ส่งเสริมและบำรุงศาสนา อนุรักษ์และร่วมสืบสานวัฒนธรรมและภูมิปัญญาท้องถิ่น ให้คนในชุมชนมีสำนึกรักและหวงแหนท้องถิ่น มีโครงการที่บรรจุไว้ในแผนทั้งหมด ๕๘ โครงการ จำนวนโครงการที่ดำเนินการแล้วเสร็จทั้งสิ้น ๔๐ โครงการ คิดเป็นร้อยละ ๖๘.๙๗ ครอบคลุมกิจกรรมที่เกี่ยวข้องกับ

- การส่งเสริมกิจกรรมด้านศาสนา การอนุรักษ์ฟื้นฟูสถานที่สำคัญในเขตเทศบาล
- การสืบสาน อนุรักษ์ ฟื้นฟูศิลปวัฒนธรรม ขนบธรรมเนียมประเพณีและภูมิปัญญาท้องถิ่น
- การเสริมสร้างคุณธรรม จริยธรรมแก่ประชาชน
- การแก้ไข ป้องกันปัญหาเสพติดและการจัดระเบียบสังคม
- การส่งเสริมชุมชนให้เข้มแข็ง และยกระดับคุณภาพชีวิตสู่ความยั่งยืน
- การส่งเสริมสวัสดิการ และพัฒนาคุณภาพชีวิตของผู้ด้อยโอกาสในท้องถิ่น

๔. ยุทธศาสตร์การพัฒนาด้านทรัพยากรธรรมชาติและสิ่งแวดล้อม

เป็นการพัฒนาเพื่อบำรุงรักษาทรัพยากรธรรมชาติและสิ่งแวดล้อมในชุมชนให้มีความอุดมสมบูรณ์มีการบริหารจัดการโดยชุมชนเพื่อชุมชน มีโครงการที่บรรจุไว้ในแผนทั้งหมด ๖ โครงการ จำนวนโครงการที่ดำเนินการแล้วเสร็จทั้งสิ้น ๔ โครงการ คิดเป็นร้อยละ ๖๖.๖๗ ครอบคลุมกิจกรรมที่เกี่ยวข้องกับ

- การสร้างจิตสำนึกในการจัดการทรัพยากรธรรมชาติและสิ่งแวดล้อม
- การเฝ้าระวังและป้องกันทรัพยากรธรรมชาติและสิ่งแวดล้อม
- การอนุรักษ์และฟื้นฟูทรัพยากรธรรมชาติและสิ่งแวดล้อม
- การบริหารจัดการขยะมูลฝอย สิ่งปฏิกูลและน้ำเสียรวม

๕. ยุทธศาสตร์การพัฒนาด้านการศึกษาและการกีฬา

เป็นการพัฒนาเพื่อยกระดับคุณภาพการศึกษาทุกระดับชั้นให้ทั่วถึงอย่างมีคุณภาพ มีมาตรฐาน มีโครงการที่บรรจุไว้ในแผนทั้งหมด ๑๙ โครงการ จำนวนโครงการที่ดำเนินการแล้วเสร็จทั้งสิ้น ๑๔ โครงการ คิดเป็นร้อยละ ๗๓.๖๘ ครอบคลุมกิจกรรมที่เกี่ยวข้องกับ

- การส่งเสริมและพัฒนาจัดการศึกษาในท้องถิ่น
- การปรับปรุงและพัฒนาสถานศึกษาในท้องถิ่น
- การส่งเสริมและพัฒนาการกีฬาในท้องถิ่น
- การส่งเสริม พัฒนาเด็กและเยาวชนในเขตเทศบาล

๖. ยุทธศาสตร์การพัฒนาด้านสาธารณสุข

เป็นการพัฒนาเพื่อส่งเสริมให้ประชาชนในท้องถิ่นมีสุขภาพกายแข็งแรง สุขภาพจิตแจ่มใส สามารถดำรงชีวิตได้อย่างมีความสุข มีโครงการที่บรรจุไว้ในแผนทั้งหมด ๑๓ โครงการ จำนวนโครงการที่ดำเนินการแล้วเสร็จทั้งสิ้น ๔ โครงการ คิดเป็นร้อยละ ๓๐.๗๗ ครอบคลุมกิจกรรมที่เกี่ยวข้องกับ

- การสร้างเสริมสุขภาพแก่ประชาชน
- การส่งเสริม พัฒนาระบบสาธารณสุข
- การส่งเสริมและพัฒนาศักยภาพบุคลากรสาธารณสุข
- การส่งเสริมและสนับสนุนการเลี้ยงลูกด้วยนมแม่ตามโครงการเพื่อสายใยรักแห่งครอบครัว
- การส่งเสริมและพัฒนาการแพทย์แผนไทยและสมุนไพรท้องถิ่น

๗. ยุทธศาสตร์การพัฒนาด้านการเมืองการบริหาร

เป็นการพัฒนาความรู้ ความเข้าใจของประชาชนในการมีส่วนร่วมทางการเมือง ตามหลักประชาธิปไตยและการปรับปรุงประสิทธิภาพการบริหารจัดการของเทศบาลตำบลริมปิงให้สามารถบริการประชาชนได้อย่างมีประสิทธิภาพ มีโครงการที่บรรจุไว้ในแผนทั้งหมด ๒๕ โครงการ จำนวนโครงการที่ดำเนินการแล้วเสร็จทั้งสิ้น ๑๕ โครงการ คิดเป็นร้อยละ ๖๐ ครอบคลุมกิจกรรมที่เกี่ยวข้องกับ

- การพัฒนาและเพิ่มประสิทธิภาพการบริหารงานเทศบาล
- การพัฒนาและเพิ่มศักยภาพบุคลากรเทศบาลให้มีความรู้ คุณธรรม จริยธรรมในการปฏิบัติงานให้มีประสิทธิภาพ
- การปรับปรุงและพัฒนาเครื่องมือ เครื่องใช้ ตลอดจนสถานที่ปฏิบัติงานให้เพียงพอและมีประสิทธิภาพ
- การปรับปรุงและพัฒนารายได้ของท้องถิ่น

- การส่งเสริมการมีส่วนร่วมของประชาชนในท้องถิ่น
- การส่งเสริมด้านความมั่นคง รักษาความสงบเรียบร้อยและความปลอดภัยในชีวิตและทรัพย์สินของประชาชนในท้องถิ่น
- การพัฒนาการสื่อสารและการประชาสัมพันธ์ของเทศบาลตำบลริมปิงให้ครอบคลุม
- การส่งเสริมการรวมกลุ่มประชาคมอาเซียน

๘. ยุทธศาสตร์การป้องกันการทุจริต

เป็นการเสริมสร้างจิตสำนึกและค่านิยมความซื่อสัตย์ สุจริต คุณธรรมจริยธรรมเพื่อป้องกันการทุจริต การส่งเสริมและพัฒนาภาคีเครือข่ายในการป้องกันการทุจริต เพื่อมุ่งสู่การเป็นองค์กรต้นแบบการป้องกันการทุจริต มีโครงการที่บรรจุไว้ในแผนทั้งหมด ๒๕ โครงการ จำนวนโครงการที่ดำเนินแล้วเสร็จสิ้นจำนวน ๕ โครงการ คิดเป็นร้อยละ ๒๐ ครอบคลุมกิจกรรมที่เกี่ยวข้องกับ

- เสริมสร้างจิตสำนึกและค่านิยมความซื่อสัตย์ สุจริต คุณธรรมจริยธรรมเพื่อป้องกันการทุจริต
- ส่งเสริมและพัฒนาภาคีเครือข่ายในการป้องกันการทุจริต
- ส่งเสริมความเข้มแข็งในการป้องกันการทุจริต
- ส่งเสริมและสนับสนุนการจัดองค์ความรู้ แก่บุคลากรในการป้องกันการทุจริตในองค์กร
- ส่งเสริมให้เป็นองค์กรต้นแบบการป้องกันการทุจริต

๒. ผลที่ได้รับจากการดำเนินงานในปีงบประมาณ พ.ศ. ๒๕๕๗ - ๒๕๖๐

๒.๑ ผลที่ได้รับหรือผลที่สำคัญ

ตามที่เทศบาลได้ดำเนินงานต่าง ๆ ตั้งแต่ปีงบประมาณ พ.ศ. ๒๕๕๗ - ๒๕๖๐ เพื่อแก้ไขปัญหาให้กับประชาชน และพัฒนาองค์กรให้เกิดความมั่นคงในการพัฒนาเพื่อให้ความเป็นอยู่ของประชาชนดีขึ้น ซึ่งผลจากการดำเนินงานของเทศบาลนั้น ผลได้รับมีดังนี้

๑. ด้านโครงสร้างพื้นฐาน สาธารณูปโภค สาธารณูปการ ประชาชนมีไฟฟ้าและน้ำประปาใช้ทุกครัวเรือน เส้นทางคมนาคมมีความสะดวก ปลอดภัย มีไฟส่องสว่างเกือบทุกเส้นทางทำให้ประชาชนมีความปลอดภัยในชีวิตและทรัพย์สิน มีการพัฒนาการใช้ประโยชน์ที่ดิน ที่สาธารณะ
๒. ด้านเศรษฐกิจและการท่องเที่ยว มีการส่งเสริมพัฒนาอาชีพและเศรษฐกิจชุมชนเพื่อสนับสนุนกิจกรรมของประชาชน กลุ่มสตรีแม่บ้าน องค์กรพัฒนาบทบาทสตรี กลุ่มวิสาหกิจชุมชน อีกทั้งส่งเสริมอาชีพแก่ผู้สูงอายุ คนพิการให้มีอาชีพและรายได้ ส่งเสริมให้ประชาชนผลิตสินค้าเกษตรปลอดภัย จำหน่ายพืชผักปลอดภัยเพื่อการเป็นตำบลเกษตรแบบยั่งยืน
๓. มีศูนย์อินเทอร์เน็ตทั่วทั้งตำบล(WIFI) นอกจากนี้ยังมีศูนย์ ICT เพื่อเพิ่มโอกาสทางการศึกษาและสามารถสืบค้นข้อมูลได้ ปรับปรุงพัฒนาศูนย์พัฒนาเด็กเล็กฯ ให้ได้มาตรฐานและมุ่งสู่ความเป็นเลิศทางสติปัญญาและวิชาการ ส่งเสริมกิจกรรมของสภาเด็กและเยาวชน เพื่อสร้างการมีส่วนร่วมและส่งเสริมให้เด็กและเยาวชนใช้เวลาว่างให้เป็นประโยชน์แก่ตนเองและส่วนรวม

๔. มีศูนย์กีฬาทั้งในร่ม(Fitness)และลานกีฬากลางแจ้งบริเวณสำนักงานเทศบาล เพื่อส่งเสริมให้ประชาชนออกกำลังกาย และมีสุขภาพที่ดีถ้วนหน้า
๕. มีการบริการด้านสาธารณสุขอย่างต่อเนื่องโดยจัดทำโครงการเผยแพร่ความรู้ในการดูแลตนเอง สำหรับผู้ป่วยที่ต้องได้รับการดูแลรักษาอย่างต่อเนื่อง ตั้งทีมงานสาธารณสุขของเทศบาล ร่วมกับโรงพยาบาลส่งเสริมสุขภาพตำบลลริมปีง โรงพยาบาลลำพูน และอาสาสมัครสาธารณสุขประจำหมู่บ้าน(อสม.)ออกเยี่ยมผู้ป่วยที่บ้าน เพื่อให้ความรู้และคำปรึกษา และมีการปรับปรุงประสิทธิภาพในการควบคุมโรคติดต่อ ไม่มีโรคติดต่อร้ายแรงในพื้นที่
๖. มีการจัดให้บริการรับส่งผู้ป่วยตลอด ๒๔ ชม. เพื่อบริการประชาชนในเขตเทศบาล
๗. ให้การสงเคราะห์เด็ก สตรี ผู้สูงอายุ คนพิการ ผู้ด้อยโอกาสอย่างทั่วถึงโดยจัดให้มีศูนย์การเรียนรู้ในชุมชน เพื่อฟื้นฟูและพัฒนาคนพิการในชุมชนโดยชุมชน(ศูนย์ CLC) ศูนย์พัฒนาคุณภาพชีวิตและส่งเสริมอาชีพผู้สูงอายุ
๘. ส่งเสริมสถาบันครอบครัวให้มีความเข้มแข็ง โดยจัดโครงการให้ครอบครัวมีการทำกิจกรรมร่วมกันในวันหยุด เพื่อสร้างความสัมพันธ์อันดีและอบอุ่นเพื่อลดปัญหาเรื่องการมีผู้สูบบุหรี่และปัญหายาเสพติด
๙. มีการติดตั้งกล้องวงจรปิด (CCTV) ในจุดที่ล่อแหลมและมีความเสี่ยงในการเกิดภัย และจัดระบบบริการรับแจ้งเหตุภายในเขตเทศบาลอย่างทั่วถึงตลอด ๒๔ ชั่วโมงและมีการจัดรถกู้ภัยบริการตลอด ๒๔ ชั่วโมง
๑๐. มีการสรรหาเครื่องมือเครื่องใช้เพื่ออำนวยความสะดวก และบริการสาธารณะแก่ประชาชน ได้แก่ รถขยะ รถกระเช้า รถประชาสัมพันธ์ รถตู้พยาบาล
๑๑. ไม่มีคดีอาชญากรรมในพื้นที่
๑๒. มีการแก้ไขปัญหาสาธารณะภัย อย่างทันทั่วทั้งที่
๑๓. ประชาชนมีความพึงพอใจในการปฏิบัติงานและการรับบริการของเทศบาลตำบลลริมปีง ในระดับมาก คิดเป็นร้อยละ ๘๕.๘๐

๒.๒ ผลกระทบ

-

๓. สรุปปัญหาอุปสรรคการดำเนินงานที่ผ่านมาและแนวทางการแก้ไข

ปีงบประมาณ พ.ศ. ๒๕๕๗ -๒๕๖๐

ปัญหา/อุปสรรค

๑. เจ้าหน้าที่ยังขาดความรู้ความเข้าใจเรื่องของระเบียบ กฎหมาย
๒. เครื่องมือ เครื่องใช้ เทคโนโลยีในการทำงานไม่เพียงพอและไม่ทันสมัยเท่าที่ควร
๓. ประชาชนยังไม่เข้าใจขอบเขตอำนาจหน้าที่ของเทศบาลเท่าที่ควร
๔. งบประมาณมีจำนวนจำกัดไม่เพียงพอต่อความต้องการและแก้ไขปัญหาของประชาชน
๕. ประชาชนยังขาดการมีส่วนร่วมในการทำกิจกรรมต่าง ๆ ของเทศบาล

แนวทางแก้ไข

๑. สร้างความรู้ความเข้าใจแก่พนักงานเจ้าหน้าที่เรื่องของระเบียบ กฎหมาย โดยการส่งเข้ารับการอบรม
๒. มีการจัดซื้อเครื่องมือ เครื่องใช้ เทคโนโลยีในการทำงานให้เพียงพอและทันสมัย พัฒนาระบบสื่อสารให้มีความรวดเร็วมากขึ้น
๓. ให้ความรู้ ความเข้าใจแก่ประชาชนเรื่องอำนาจหน้าที่ของเทศบาลให้มากขึ้นโดยการประชาสัมพันธ์ผ่านช่องทางต่าง ๆ
๔. จัดลำดับความสำคัญเร่งด่วนในการแก้ไขปัญหา และเพิ่มความคุ้มค่าในการใช้จ่ายงบประมาณ
๕. สร้างการมีส่วนร่วมของประชาชนทุกกระบวนการ เริ่มตั้งแต่รวมคิด ร่วมทำ ร่วมดำเนินการ ร่วมตัดสินใจและร่วมตรวจสอบการทำงานของเทศบาลในรูปแบบคณะกรรมการต่าง ๆ ตามที่เห็นสมควร

๓.๓ ความเชื่อมโยงยุทธศาสตร์การพัฒนาจังหวัดกับยุทธศาสตร์การพัฒนาของ อปท.

โครงสร้างความเชื่อมโยงแผนยุทธศาสตร์การพัฒนาเทศบาลตำบลริมปิง พ.ศ. ๒๕๖๑ - ๒๕๖๔

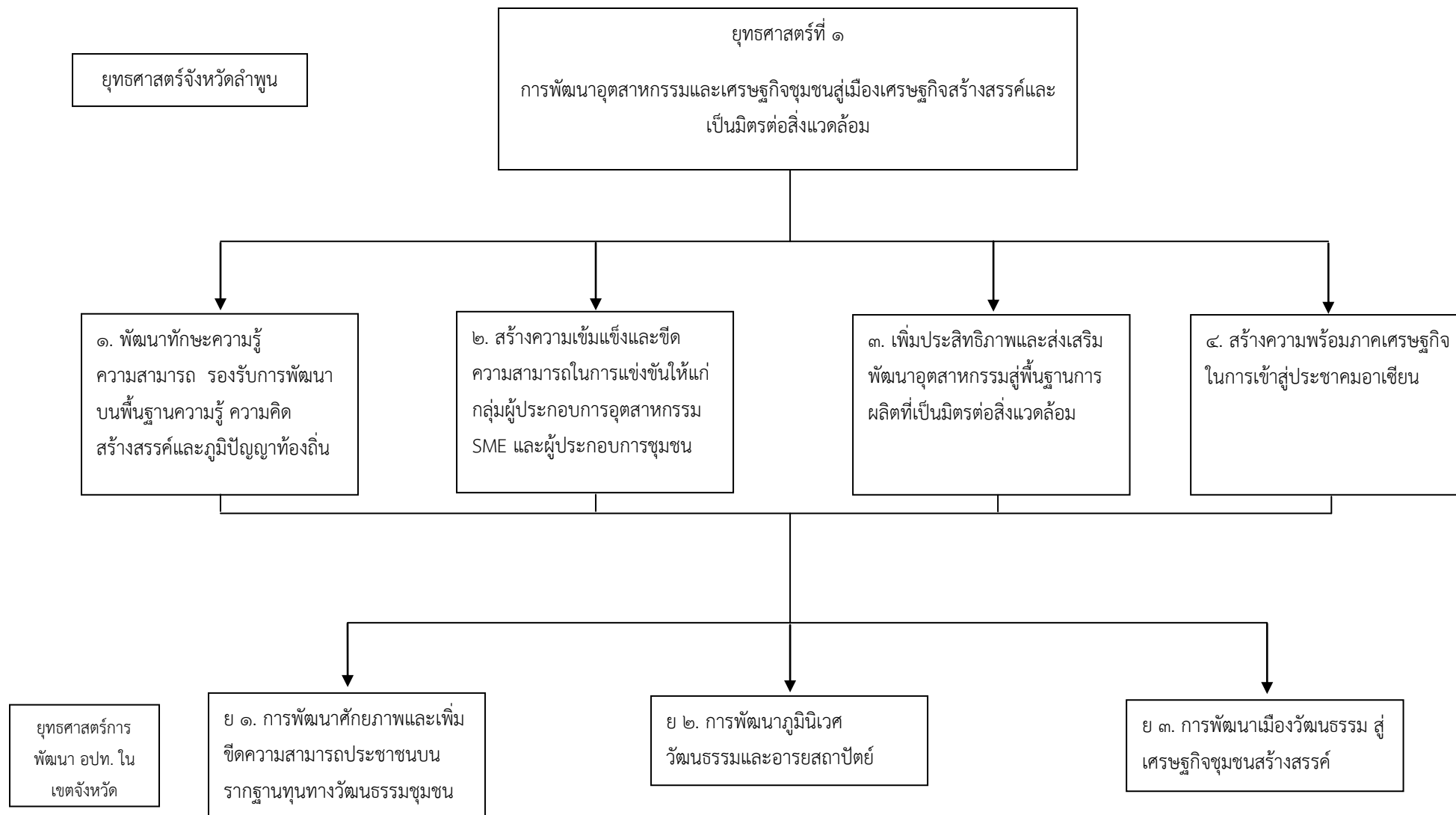

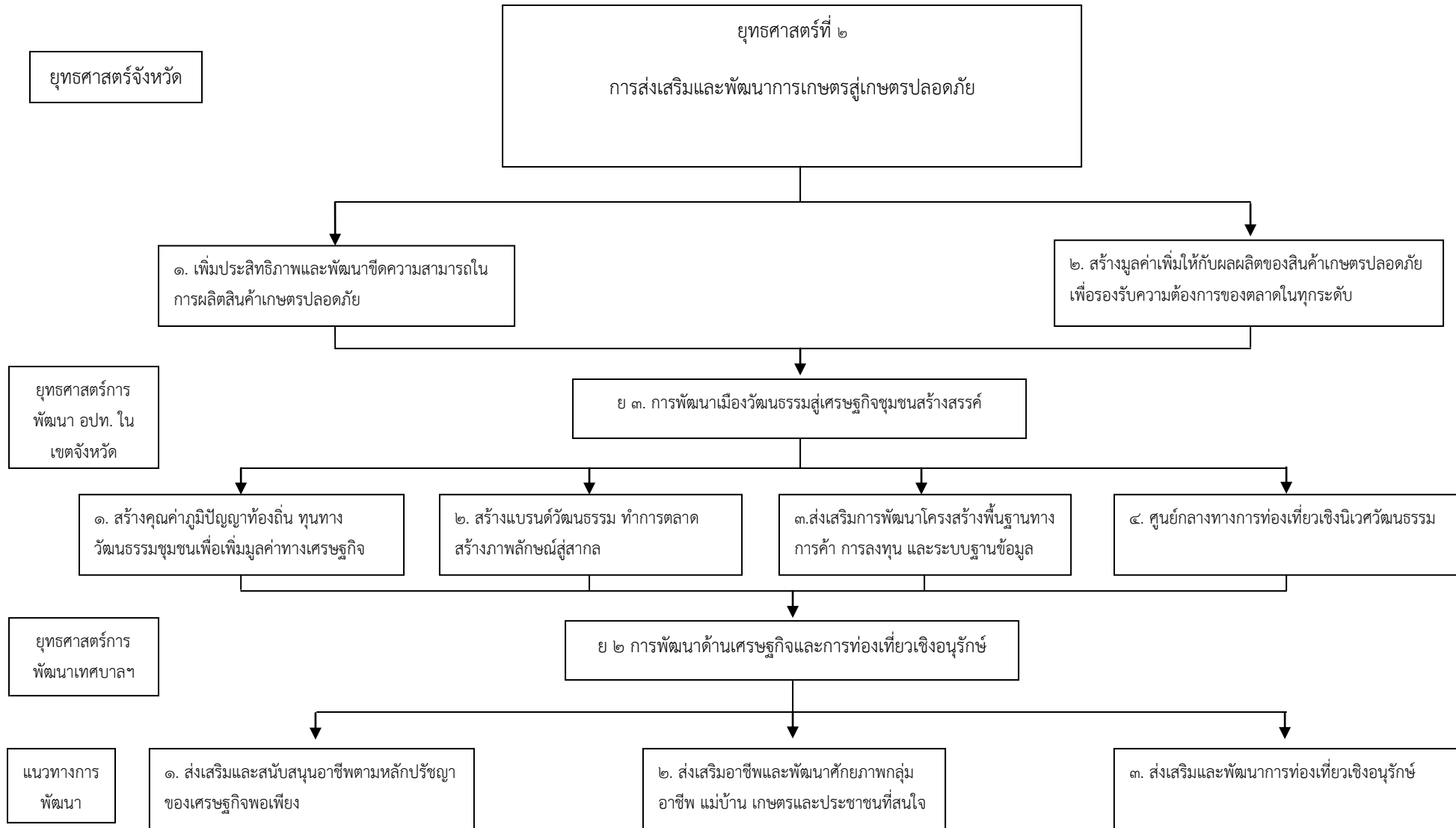

ยุทธศาสตร์
จังหวัด

ยุทธศาสตร์ที่ ๓
การพัฒนาเมืองสู่เมืองแห่งวัฒนธรรมและการท่องเที่ยวแบบสมดุลและยั่งยืน

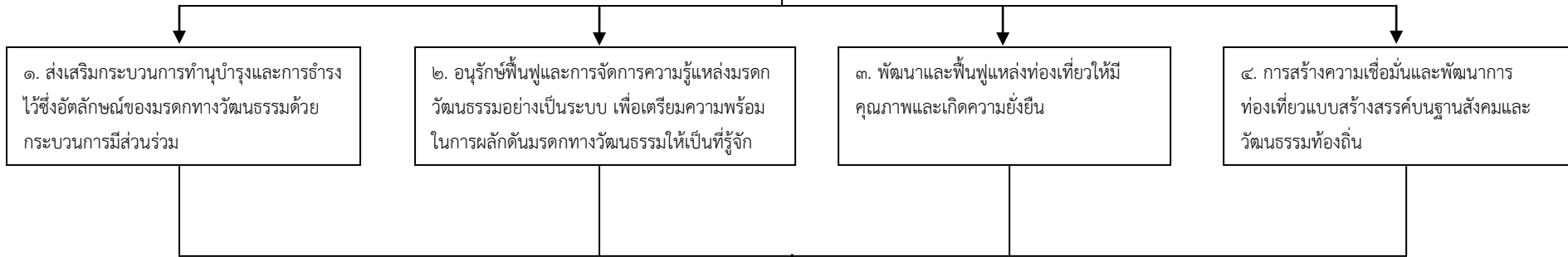

ยุทธศาสตร์การ
พัฒนา อปท. ใน
เขตจังหวัด

๑. การพัฒนาศักยภาพและเพิ่มขีดความสามารถประชาชนบนรากฐานทุนทางวัฒนธรรมชุมชน



ยุทธศาสตร์จังหวัด

ยุทธศาสตร์ที่ ๔
การพัฒนาสังคมคุณภาพชีวิตและความมั่นคง

๑. พัฒนาคุณภาพชีวิตและเสริมสร้างความเข้มแข็งให้กับสังคม

๒. พัฒนาระบบบริหารจัดการชุมชนตามแนวทางปรัชญาเศรษฐกิจพอเพียง

๓. เสริมสร้างความมั่นคงปลอดภัยในชีวิตและทรัพย์สินของประชาชนเพื่อให้เกิดสังคมคุณภาพ

ยุทธศาสตร์พัฒนา อปท.

ย.๒ การพัฒนาภูมินิเวศวัฒนธรรมและอารยสถาปัตย์

ย๑. การพัฒนาศักยภาพและเพิ่มขีดความสามารถประชาชนบนรากฐานทุนทางวัฒนธรรมชุมชน

๑. พัฒนาโครงสร้างพื้นฐานที่สอดคล้องกับภูมิสถาปัตย์

๑. พัฒนาศักยภาพบุคลากรอปท./ชุมชนและประชาชนในท้องถิ่นในการจัดการ

๒. พัฒนาศักยภาพและเพิ่มขีดความสามารถในการแข่งขันของประชาชน

๓. เสริมพลังและสร้างโอกาสความเท่าเทียมในสังคม

๔. ท้องถิ่นธรรมาภิบาล การบริหารจัดการและการมีส่วนร่วม

ยุทธศาสตร์เทศบาล

แนวทางการพัฒนา

ย.๑ การพัฒนาด้านโครงสร้างพื้นฐานสาธารณูปโภค สาธารณูปการ

๑. ปรับปรุงและพัฒนาการใช้ประโยชน์ที่ดิน ที่สาธารณะในท้องถิ่น

๒ ปรับปรุงและพัฒนาสาธารณูปโภค สาธารณูปการ ถนน สะพาน ทางเท้า รางระบายน้ำ

๓. ปรับปรุงและพัฒนาระบบไฟฟ้า ประปา

๔. ปรับปรุง พัฒนา และจัดหาแหล่งน้ำ

๕. จัดทำ วางระบบผังเมือง

ย.๗ การป้องกันการทุจริต

๑. เสริมสร้างจิตสำนึกและค่านิยมความซื่อสัตย์

๒. ส่งเสริมและพัฒนาภาคีเครือข่ายในการป้องกันการทุจริต

๓. ส่งเสริมความเข้มแข็งในการป้องกันการทุจริต

๔. ส่งเสริมและสนับสนุนการจัดองค์ความรู้แก่บุคลากรฯ

๕. เพิ่มศักยภาพองค์กรต้นแบบ การป้องกันการทุจริตและพัฒนาเครือข่าย อปท.ไปรษังใสฯ

ย.๕ การพัฒนาทางการศึกษาและกีฬา

๑. ส่งเสริมและพัฒนาการจัดการศึกษาทุกระดับในท้องถิ่น

๒. ส่งเสริมและพัฒนาการกีฬาและนันทนาการในท้องถิ่น

๓. ส่งเสริมและพัฒนาศักยภาพเด็กและเยาวชนในเขตเทศบาล

๔. ส่งเสริมและพัฒนาการศึกษาเด็กก่อนวัยเรียน

ย.๓ การพัฒนาด้านสังคมและวัฒนธรรม

๑. ส่งเสริมกิจกรรมด้านศาสนา และการอนุรักษ์ พื้นฟูสถานที่สำคัญในเขตเทศบาล

๒. สืบสาน อนุรักษ์และฟื้นฟูศิลปวัฒนธรรม ขนบธรรมเนียม ประเพณีและภูมิปัญญาท้องถิ่น

๓. การแก้ไข ป้องกันปัญหา ยาเสพติดและการจัดระเบียบสังคมฯ

๔. ส่งเสริมสวัสดิการและพัฒนาคุณภาพชีวิตผู้ด้อยโอกาส ผู้สูงอายุ คนพิการอย่างทั่วถึง

ย. ๖ การพัฒนาด้านการเมือง การบริหาร

๑. การพัฒนาและเพิ่มประสิทธิภาพการบริหารงานองค์กร

๒. การพัฒนาและเพิ่มศักยภาพบุคลากรในองค์กร

๓. ปรับปรุงและพัฒนาเครื่องมือ เครื่องใช้และสถานที่ปฏิบัติงานให้

๔. ปรับปรุงและพัฒนารายได้ของท้องถิ่น

๕. ส่งเสริมการมีส่วนร่วมของประชาชนในท้องถิ่น

๖. การสื่อสาร และประชาสัมพันธ์ขององค์กรปกครองส่วนท้องถิ่น

ยุทธศาสตร์ที่ ๕
อนุรักษ์ ป่าไม้ ทรัพยากรธรรมชาติและสิ่งแวดล้อมและการบริหารจัดการน้ำแบบบูรณาการ

ยุทธศาสตร์จังหวัด

๑. อนุรักษ์ ป่าไม้ และการใช้ประโยชน์จาก
ทรัพยากรธรรมชาติและสิ่งแวดล้อม

๒. เพิ่มขีดความสามารถศักยภาพชุมชนให้เข้มแข็ง
ในการดูแลรักษาคุณภาพสิ่งแวดล้อม

๓. ส่งเสริมการบริหารจัดการน้ำแบบบูรณาการเพื่อ
สนับสนุนการเกษตรลดปัญหาน้ำท่วมและภัยแล้ง

ยุทธศาสตร์
พัฒนา อปท.

ย.๒ การพัฒนาภูมินิเวศวัฒนธรรมและ
อารยสถาปัตยกรรม

๔. พัฒนาให้เป็นเมืองสีเขียว และเป็น
มิตรต่อสิ่งแวดล้อม

ย.๔ การพัฒนาด้านสาธารณสุขและ
สิ่งแวดล้อม

ยุทธศาสตร์
เทศบาล

แนวทางการ
พัฒนา

๑. สร้างเสริมระบบสุขภาพชุมชน

๒. สร้างเสริมสุขภาพ ควบคุมและป้องกัน
โรคในชุมชน

๓. ส่งเสริมและพัฒนาศักยภาพบุคลากร
สาธารณสุขและระบบสุขภาพ

๔. ส่งเสริมและสนับสนุนการพัฒนาอนามัย
แม่และเด็ก

๕. สร้างจิตสำนึกในการจัดการ
ทรัพยากรธรรมชาติและสิ่งแวดล้อม

๖. การเฝ้าระวังและป้องกัน
ทรัพยากรธรรมชาติและสิ่งแวดล้อม

๗. การอนุรักษ์และฟื้นฟู
ทรัพยากรธรรมชาติและสิ่งแวดล้อม

๘. การบริหารจัดการขยะมูลฝอย

ยุทธศาสตร์การพัฒนาเทศบาลตำบลริมปีง
Strategic Map

๓.๔ แผนที่ยุทธศาสตร์

วิสัยทัศน์
ริมปีงน่าอยู่ เรียนรู้ตลอดชีวิต สู่แนวคิดภูมิปัญญา รักษาวัฒนธรรมนำพา เศรษฐกิจดี มีอายุยืนขวัญเย็น

- พันธกิจ
- ๑.ด้านโครงสร้างพื้นฐาน สาธารณูปโภค สาธารณูปการ
 - ๒.ด้านเศรษฐกิจและการท่องเที่ยว
 - ๓.ด้านสังคมและวัฒนธรรม
 - ๔.ด้านสาธารณสุขและสิ่งแวดล้อม
 - ๕. ด้านการศึกษาและกีฬา
 - ๖. ด้านการเมือง การบริหาร
 - ๗. ด้านการป้องกัน การทุจริต

เป้าประสงค์
ประชาชนตำบลริมปีงมีคุณภาพชีวิตความเป็นอยู่ที่ดีอายุยืนขวัญเย็น

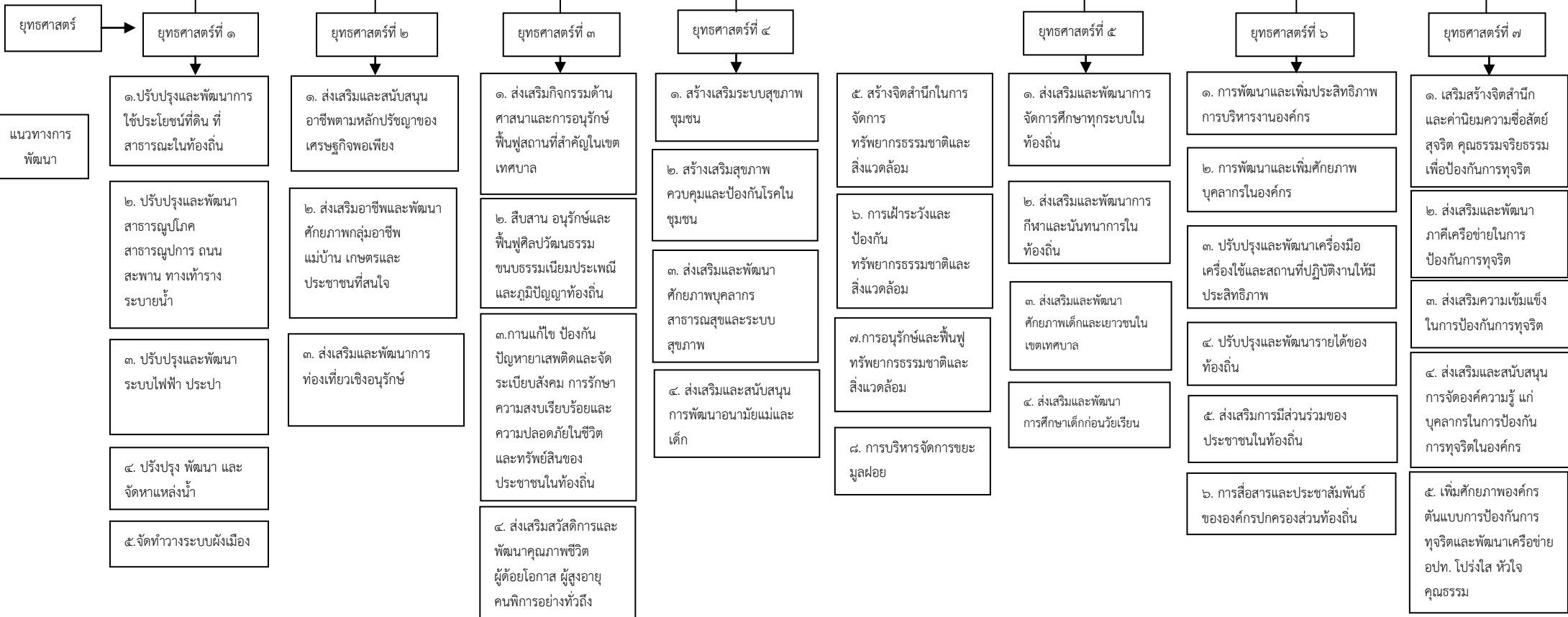

รายละเอียดแผนยุทธศาสตร์

ความเชื่อมโยงกับยุทธศาสตร์จังหวัด	ยุทธศาสตร์ อปท. ในเขตจังหวัด	ยุทธศาสตร์ อปท.	พันธกิจ	ตัวชี้วัดระดับเป้าประสงค์ (ตัวชี้วัดรวม)	ค่าเป้าหมาย				แนวทางการพัฒนา	ตัวชี้วัดระดับแนวทางการพัฒนา (ตัวชี้วัดรวม)	ความก้าวหน้าของเป้าหมาย	ผลผลิต/โครงการ	หน่วยงานรับผิดชอบหลัก	หน่วยสนับสนุน
					๖๑	๖๒	๖๓	๖๔						
ยุทธศาสตร์ที่ ๔ การพัฒนาสังคมคุณภาพชีวิตและความมั่นคง	ยุทธศาสตร์ที่ ๒ การพัฒนาภูมินิเวศวัฒนธรรมและอารยสถาปัตยกรรม	ยุทธศาสตร์ที่ ๑ การพัฒนาด้านโครงสร้างพื้นฐาน สาธารณูปโภค สาธารณูปการ	๑. ด้านโครงสร้างพื้นฐาน สาธารณูปโภค สาธารณูปการ : ปรับปรุงและพัฒนาโครงสร้างพื้นฐาน สาธารณูปโภค สาธารณูปการให้ได้มาตรฐานเพียงพอต่อความต้องการของประชาชนและเพื่อรองรับการขยายตัวด้านเศรษฐกิจและภาคอุตสาหกรรม	ร้อยละของครัวเรือนที่ได้รับความสะดวก รวดเร็วในการคมนาคม มีไฟฟ้าและประปาใช้ในครัวเรือนอย่างเพียงพอและทั่วถึง	๒	๔	๖	๘	๑) ปรับปรุงและพัฒนาการใช้ประโยชน์ที่ดิน ที่สาธารณะในท้องถิ่น	- จำนวนที่ดินสาธารณะที่ได้รับการปรับปรุงและพัฒนา	ปีละ ๒ โครงการ	- โครงการปรับปรุงและใช้ที่ดิน ที่สาธารณะ จำนวน ๘ โครงการ	กองช่าง	
				๒) ปรับปรุงและพัฒนาสาธารณูปโภค สาธารณูปการ ถนน สะพาน ทางเท้า รางระบายน้ำ	- จำนวนถนน สะพาน ทางเท้า รางระบายน้ำ ที่ได้รับการปรับปรุงพัฒนา	ปีละ ๒ โครงการ	- โครงการพัฒนาสาธารณูปโภค สาธารณูปการ จำนวน ๘ โครงการ	กองช่าง						

ความเชื่อมโยงกับยุทธศาสตร์จังหวัด	ยุทธศาสตร์อปท.ในเขตจังหวัด	ยุทธศาสตร์ อปท.	พันธกิจ	ตัวชี้วัดระดับเป้าประสงค์ (ตัวชี้วัดรวม)	ค่าเป้าหมาย				แนวทางการพัฒนา	ตัวชี้วัดระดับแนวทางการพัฒนา (ตัวชี้วัดรวม)	ความก้าวหน้าของเป้าหมาย	ผลผลิต/โครงการ	หน่วยงานรับผิดชอบหลัก	หน่วยสนับสนุน
					๖๑	๖๒	๖๓	๖๔						
ยุทธศาสตร์ที่ ๔ การพัฒนาสังคมคุณภาพชีวิตและความมั่นคง	ยุทธศาสตร์ที่ ๒ การพัฒนาภูมินิเวศวัฒนธรรมและอารยสถาปัตย์	ยุทธศาสตร์ที่ ๑ การพัฒนาด้านโครงสร้างพื้นฐาน สาธารณูปโภค สาธารณูปการ	๑. ด้านโครงสร้างพื้นฐาน สาธารณูปโภค สาธารณูปการ : ปรับปรุงและพัฒนาโครงสร้างพื้นฐาน สาธารณูปโภค สาธารณูปการให้ได้มาตรฐาน เพียงพอต่อความต้องการของประชาชนและเพื่อรองรับการขยายตัวด้านเศรษฐกิจและภาคอุตสาหกรรม	ร้อยละของครัวเรือนที่ได้รับความสะดวกรวดเร็วในการคมนาคม มีไฟฟ้าและประปาใช้ในครัวเรือนอย่างเพียงพอและทั่วถึง	๒	๔	๖	๘	๓) ปรับปรุงและพัฒนา ระบบไฟฟ้า ประปา โทรศัพท	- จำนวนไฟฟ้าประปา ที่ได้รับการขยายเขต และปรับปรุงพัฒนา	ปีละ ๒ โครงการ	- โครงการปรับปรุงและพัฒนา ระบบไฟฟ้า ประปา โทรศัพท จำนวน ๘ โครงการ	กองช่าง	
					๒	๔	๖	๘	๔) ปรับปรุง พัฒนา และจัดหาแหล่งน้ำ	- จำนวนแหล่งน้ำที่ได้รับการปรับปรุงพัฒนา	ปีละ ๒ โครงการ	-โครงการปรับปรุงพัฒนาและจัดหาแหล่งน้ำ จำนวน ๘ โครงการ	กองช่าง	

ความเชื่อมโยงกับยุทธศาสตร์จังหวัด	ยุทธศาสตร์ อปท.ในเขตจังหวัด	ยุทธศาสตร์ อปท.	พันธกิจ	ตัวชี้วัดระดับเป้าประสงค์ (ตัวชี้วัดรวม)	ค่าเป้าหมาย				แนวทางการพัฒนา	ตัวชี้วัดระดับแนวทางการพัฒนา (ตัวชี้วัดรวม)	ความก้าวหน้าของเป้าหมาย	ผลผลิต/โครงการ	หน่วยงานรับผิดชอบหลัก	หน่วยสนับสนุน
					๖๑	๖๒	๖๓	๖๔						
ยุทธศาสตร์ที่ ๔ การพัฒนาสังคมคุณภาพชีวิตและความมั่นคง	ยุทธศาสตร์ที่ ๒ การพัฒนาภูมินิเวศวัฒนธรรมและอารยสถาปัตย์	ยุทธศาสตร์ที่ ๑ การพัฒนาด้านโครงสร้างพื้นฐาน สาธารณูปโภค สาธารณูปการ	๑. ด้านโครงสร้างพื้นฐาน สาธารณูปโภค สาธารณูปการ : ปรับปรุงและพัฒนาโครงสร้างพื้นฐาน สาธารณูปโภค สาธารณูปการให้ได้มาตรฐาน เพียงพอต่อความต้องการของประชาชนและเพื่อรองรับการขยายตัวด้านเศรษฐกิจและภาคอุตสาหกรรม	ร้อยละของครัวเรือนที่ได้รับความสะดวก รวดเร็วในการคมนาคม มีไฟฟ้าและประปาใช้ในครัวเรือนอย่างเพียงพอและทั่วถึง	๑	๒	๓	๔	๕) การจัดทำและวางระบบผังเมือง	- จำนวนการปรับปรุงและพัฒนาาระบบผังเมือง	ปีละ ๑ โครงการ	- โครงการจัดทำและวางระบบผังเมือง จำนวน ๔ โครงการ	กองช่าง	

ความเชื่อมโยงกับยุทธศาสตร์จังหวัด	ยุทธศาสตร์อปท.ในเขตจังหวัด	ยุทธศาสตร์ อปท.	พันธกิจ	ตัวชี้วัดระดับเป้าประสงค์ (ตัวชี้วัดรวม)	ค่าเป้าหมาย				แนวทางการพัฒนา	ตัวชี้วัดระดับแนวทางการพัฒนา (ตัวชี้วัดรวม)	ความก้าวหน้าของเป้าหมาย	ผลผลิต/โครงการ	หน่วยงานรับผิดชอบหลัก	หน่วยสนับสนุน	
					๖๑	๖๒	๖๓	๖๔							
ยุทธศาสตร์ที่ ๒ การส่งเสริมและพัฒนาการเกษตร สู่เกษตรปลอดภัย	ยุทธศาสตร์ที่ ๓ การพัฒนาเมืองวัฒนธรรมสู่เศรษฐกิจชุมชนสร้างสรรค์	ยุทธศาสตร์ที่ ๒ การพัฒนาด้านเศรษฐกิจและการท่องเที่ยวเชิงเกษตรและวัฒนธรรม	๒. ด้านเศรษฐกิจและการท่องเที่ยวเชิงเกษตรและวัฒนธรรม : ส่งเสริมการเกษตรครบวงจรและการท่องเที่ยวเชิงเกษตรและวัฒนธรรม ตามแนวคิดเศรษฐกิจพอเพียง เพื่อสร้างความเข้มแข็งแก่ชุมชนอย่างยั่งยืน	- ร้อยละของประชาชนตำบลริมปิงมีอาชีพและรายได้ผ่านเกณฑ์มาตรฐาน - ร้อยละของอัตราการว่างงานลดลง	๕	๑๐	๑๕	๒๐	๑) ส่งเสริมและสนับสนุนอาชีพตามหลักปรัชญาของเศรษฐกิจพอเพียง ๒) ส่งเสริมอาชีพและพัฒนาศักยภาพกลุ่มอาชีพ แม่บ้าน เกษตรและประชาชนที่สนใจ	- จำนวนโครงการ/กิจกรรมที่ส่งเสริมและสนับสนุนอาชีพตามหลักปรัชญาของเศรษฐกิจพอเพียง - จำนวนผลิตภัณฑ์ที่ได้จากการส่งเสริมอาชีพและพัฒนาศักยภาพของกลุ่มต่างๆ	ปีละ ๕ โครงการ	- โครงการส่งเสริมและสนับสนุนอาชีพตามหลักปรัชญาของเศรษฐกิจพอเพียง จำนวน ๒๐ โครงการ - โครงการส่งเสริมอาชีพและพัฒนาศักยภาพกลุ่มอาชีพแม่บ้าน เกษตร	กองสวัสดิการสังคม	กองสวัสดิการสังคม	

ความเชื่อมโยงกับยุทธศาสตร์จังหวัด	ยุทธศาสตร์ อปท. ในเขตจังหวัด	ยุทธศาสตร์ อปท.	พันธกิจ	ตัวชี้วัดระดับเป้าประสงค์ (ตัวชี้วัดรวม)	ค่าเป้าหมาย				แนวทางการพัฒนา	ตัวชี้วัดระดับแนวทางการพัฒนา (ตัวชี้วัดรวม)	ความก้าวหน้าของเป้าหมาย	ผลผลิต/โครงการ	หน่วยงานรับผิดชอบหลัก	หน่วยสนับสนุน
					๖๑	๖๒	๖๓	๖๔						
ยุทธศาสตร์ที่ ๒ การส่งเสริมและพัฒนาการเกษตร สู่เกษตรปลอดภัย	ยุทธศาสตร์ที่ ๓ การพัฒนาเมือง วัฒนธรรมสู่เศรษฐกิจชุมชนสร้างสรรค์	ยุทธศาสตร์ที่ ๒ การพัฒนาด้านเศรษฐกิจและการท่องเที่ยวเชิงเกษตรและวัฒนธรรม	๒. ด้านเศรษฐกิจและการท่องเที่ยวเชิงเกษตรและวัฒนธรรม : ส่งเสริมการเกษตรครบวงจรและการท่องเที่ยวเชิงเกษตรและวัฒนธรรม ตามแนวคิดเศรษฐกิจพอเพียง เพื่อสร้างความเข้มแข็งแก่ชุมชนอย่างยั่งยืน	- ร้อยละของประชาชนตำบลริมปิงมีอาชีพและรายได้ผ่านเกณฑ์มาตรฐาน - ร้อยละของอัตราการว่างงานลดลง	๑	๒	๓	๔	๓) ส่งเสริมและพัฒนาการท่องเที่ยวเชิงเกษตรและวัฒนธรรม	- จำนวนโครงการ/กิจกรรมที่ส่งเสริมการท่องเที่ยวเชิงเกษตรและวัฒนธรรม	ปีละ ๑ โครงการ	และประชาชนที่สนใจ - จำนวนโครงการส่งเสริมและพัฒนาการท่องเที่ยวเชิงเกษตรและวัฒนธรรม จำนวน ๔ โครงการ	กองวิชาการและแผนงาน	

ความเชื่อมโยงกับยุทธศาสตร์จังหวัด	ยุทธศาสตร์อปท.ในเขตจังหวัด	ยุทธศาสตร์ อปท.	พันธกิจ	ตัวชี้วัดระดับเป้าประสงค์ (ตัวชี้วัดรวม)	ค่าเป้าหมาย				แนวทางการพัฒนา	ตัวชี้วัดระดับแนวทางการพัฒนา (ตัวชี้วัดรวม)	ความก้าวหน้าของเป้าหมาย	ผลผลิต/โครงการ	หน่วยงานรับผิดชอบหลัก	หน่วยสนับสนุน
					๖๑	๖๒	๖๓	๖๔						
ยุทธศาสตร์ที่ ๔ การพัฒนาสังคมคุณภาพชีวิตและความมั่นคง	ยุทธศาสตร์ที่ ๑ การพัฒนาศักยภาพและเพิ่มขีดความสามารถประชาชนรากฐานทุนทางวัฒนธรรมชุมชน	ยุทธศาสตร์ที่ ๓ การพัฒนาด้านสังคมและวัฒนธรรม	๓. ด้านสังคมและวัฒนธรรม : พัฒนาตำบลริมปิงให้เป็นชุมชนน่าอยู่ มีความปลอดภัยในชีวิตและทรัพย์สิน ภายใต้อุปสรรคทุนทางวัฒนธรรมและประเพณีวัฒนธรรม และภูมิปัญญาท้องถิ่นรวมทั้งหนุนเสริมการจัดระบบสวัสดิการชุมชนตลอดจนช่วยเหลือกลุ่มผู้สูงอายุ ผู้ด้อยโอกาสและคนพิการ ให้มีคุณภาพชีวิตที่ดี	- ร้อยละของจำนวนประชาชนที่เข้าร่วมโครงการ/กิจกรรม ด้านศิลปวัฒนธรรมขนบธรรมเนียมประเพณีและภูมิปัญญาท้องถิ่น - จำนวนคดีอาชญากรรมในพื้นที่ลดน้อยลง - ร้อยละของผู้สูงอายุ ผู้ด้อยโอกาส คนพิการ ที่ได้รับการช่วยเหลือ	๑๐	๑๕	๒๐	๒๕	๑) ส่งเสริมกิจกรรมด้านศาสนาและการอนุรักษ์ฟื้นฟูสถานที่สำคัญในเขตเทศบาล	- จำนวนโครงการ/กิจกรรมการส่งเสริมด้านศาสนาและการอนุรักษ์ฟื้นฟูสถานที่สำคัญในเขตเทศบาล	ปีละ ๕ โครงการ	- จำนวนโครงการส่งเสริมกิจกรรมด้านศาสนาและการอนุรักษ์ฟื้นฟูสถานที่สำคัญในเขตเทศบาล จำนวน ๒๕ โครงการ - จำนวนโครงการสืบสานอนุรักษ์ฯ จำนวน ๒๕ โครงการ	กองการศึกษา	
					๑๐	๑๕	๒๐	๒๕	๒) สืบสาน อนุรักษ์ และฟื้นฟูศิลปวัฒนธรรมขนบธรรมเนียมประเพณีและภูมิปัญญาท้องถิ่น	- จำนวนโครงการ/กิจกรรมการสืบสานอนุรักษ์และฟื้นฟูศิลปวัฒนธรรมฯ	ปีละ ๕ โครงการ		กองการศึกษา	

ความเชื่อมโยงกับยุทธศาสตร์จังหวัด	ยุทธศาสตร์ อปท.ในเขตจังหวัด	ยุทธศาสตร์ อปท.	พันธกิจ	ตัวชี้วัดระดับเป้าประสงค์ (ตัวชี้วัดรวม)	ค่าเป้าหมาย				แนวทางการพัฒนา	ตัวชี้วัดระดับแนวทางการพัฒนา (ตัวชี้วัดรวม)	ความก้าวหน้าของเป้าหมาย	ผลผลิต/โครงการ	หน่วยงานรับผิดชอบหลัก	หน่วยสนับสนุน	
					๖๑	๖๒	๖๓	๖๔							
ยุทธศาสตร์ที่ ๔ การพัฒนาสังคมคุณภาพชีวิตและความมั่นคง	ยุทธศาสตร์ที่ ๑ การพัฒนาศักยภาพและเพิ่มขีดความสามารถประชาชนรากฐานทุนทางวัฒนธรรมชุมชน	ยุทธศาสตร์ที่ ๓ การพัฒนาด้านสังคมและวัฒนธรรม	๓. ด้านสังคมและวัฒนธรรม : พัฒนาด้านการปรับปรุงให้เป็นชุมชนน่าอยู่ มีความปลอดภัยในชีวิตและทรัพย์สิน ภายใต้ทุนทางวัฒนธรรมนิยม ประเพณี วัฒนธรรม และ ภูมิปัญญาท้องถิ่น รวมทั้งหนุนเสริมการจัดระบบสวัสดิการชุมชน ตลอดจนช่วยเหลือกลุ่มผู้สูงอายุ ผู้ด้อยโอกาสและคนพิการ ให้มีคุณภาพชีวิตที่ดี	- ร้อยละของจำนวนประชาชนที่เข้าร่วมโครงการ/กิจกรรม ด้านศิลปวัฒนธรรมขนบธรรมเนียม ประเพณีและภูมิปัญญาท้องถิ่น - จำนวนคดีอาชญากรรมในพื้นที่ลดน้อยลง - ร้อยละของผู้สูงอายุ ผู้ด้อยโอกาส คนพิการ ที่ได้รับการช่วยเหลือ	๒	๔	๖	๘	๓) การแก้ไขป้องกันปัญหาเสพติดและการจัดระเบียบสังคม การรักษาความสงบเรียบร้อยและความปลอดภัยในชีวิตทรัพย์สินของประชาชนในท้องถิ่น ๔) ส่งเสริมสวัสดิการและพัฒนาคุณภาพชีวิตผู้ด้อยโอกาส ผู้สูงอายุ คนพิการอย่างทั่วถึง	- ร้อยละของผู้ติดยาเสพติดในเขตตำบลริมปีง - ร้อยละของผู้เสพ ผู้ค้ารายใหม่ลดลง - ร้อยละของผู้เสพเข้ารับการบำบัดอย่างถูกต้อง - ผู้ด้อยโอกาส ผู้สูงอายุ คนพิการ ได้รับความช่วยเหลือและสงเคราะห์อย่างทั่วถึง	ปีละ ๒ โครงการ ปีละ ๕ โครงการ	- จำนวนโครงการแก้ไขป้องกันปัญหาเสพติดและการจัดระเบียบฯ จำนวน ๘ โครงการ - จำนวนโครงการส่งเสริมสวัสดิการและพัฒนาคุณภาพชีวิตผู้ด้อยโอกาส ผู้สูงอายุ คนพิการ จำนวน ๒๕ โครงการ	สำนักปลัด		กองสวัสดิการสังคม

ความเชื่อมโยงกับยุทธศาสตร์จังหวัด	ยุทธศาสตร์อปท.ในเขตจังหวัด	ยุทธศาสตร์ อปท.	พันธกิจ	ตัวชี้วัดระดับเป้าประสงค์ (ตัวชี้วัดรวม)	ค่าเป้าหมาย				แนวทางการพัฒนา	ตัวชี้วัดระดับแนวทางการพัฒนา (ตัวชี้วัดรวม)	ความก้าวหน้าของเป้าหมาย	ผลผลิต/โครงการ	หน่วยงานรับผิดชอบหลัก	หน่วยสนับสนุน
					๖๑	๖๒	๖๓	๖๔						
ยุทธศาสตร์ที่ ๕ อนุรักษ์ฟื้นฟูทรัพยากรธรรมชาติและสิ่งแวดล้อม	ยุทธศาสตร์ที่ ๒ การพัฒนาภูมินิเวศวัฒนธรรมและอารยสถาปัตยกรรม	ยุทธศาสตร์ที่ ๔ การพัฒนาด้านสาธารณสุขและสิ่งแวดล้อม	๔.ด้านสาธารณสุขและสิ่งแวดล้อม : พัฒนาศักยภาพบุคลากรสาธารณสุขและระบบสุขภาพชุมชน ให้ประชาชนสามารถพึ่งตนเองได้ทางด้านสุขภาพ และส่งเสริมอนุรักษ์ทรัพยากรธรรมชาติและสิ่งแวดล้อมให้เอื้อต่อการดำรงชีวิตของคนในชุมชน	- บุคลากรสาธารณสุขมีประสิทธิภาพ - ประชาชนสามารถพึ่งตนเองได้ทางด้านสุขภาพ - ตำบลริมปิงมีสิ่งแวดล้อมที่ดี เอื้อต่อการดำรงชีวิตของคนในชุมชน - จำนวนเรื่องร้องเรียนด้านสิ่งแวดล้อมลดลง	๒	๔	๖	๘	๑) สร้างเสริมระบบสุขภาพชุมชน ๒) สร้างเสริมสุขภาพควบคุมและป้องกันโรคในชุมชน	- ประชาชนสามารถพึ่งตนเองได้ทางด้านระบบสุขภาพชุมชน - จำนวนแผนงาน/โครงการสร้างเสริมสุขภาพควบคุมและป้องกันโรคในชุมชน	ปีละ ๒ โครงการ	- จำนวนโครงการสร้างเสริมระบบสุขภาพชุมชนจำนวน ๘ โครงการ - จำนวนโครงการสร้างเสริมสุขภาพควบคุมและป้องกันโรคในชุมชน จำนวน ๘ โครงการ	กองสาธารณสุขและสิ่งแวดล้อม	กองสาธารณสุขและสิ่งแวดล้อม

ความเชื่อมโยงกับยุทธศาสตร์จังหวัด	ยุทธศาสตร์อปท.ในเขตจังหวัด	ยุทธศาสตร์ อปท.	พันธกิจ	ตัวชี้วัดระดับเป้าประสงค์ (ตัวชี้วัดรวม)	ค่าเป้าหมาย				แนวทางการพัฒนา	ตัวชี้วัดระดับแนวทางการพัฒนา (ตัวชี้วัดรวม)	ความก้าวหน้าของเป้าหมาย	ผลผลิต/โครงการ	หน่วยงานรับผิดชอบหลัก	หน่วยสนับสนุน
					๖๑	๖๒	๖๓	๖๔						
ยุทธศาสตร์ที่ ๕ อนุรักษ์ฟื้นฟูทรัพยากรธรรมชาติและสิ่งแวดล้อม	ยุทธศาสตร์ที่ ๒ การพัฒนาภูมินิเวศวัฒนธรรมและอารยสถาปัตยกรรม	ยุทธศาสตร์ที่ ๔ การพัฒนาด้านสาธารณสุขและสิ่งแวดล้อม	๔.ด้านสาธารณสุขและสิ่งแวดล้อม : พัฒนาศักยภาพบุคลากรสาธารณสุขและระบบสุขภาพชุมชน ให้ประชาชนสามารถพึ่งตนเองได้ทางด้านสุขภาพและส่งเสริมอนุรักษ์ทรัพยากรธรรมชาติและสิ่งแวดล้อมให้เอื้อต่อการดำรงชีวิตของคนในชุมชน	- บุคลากรสาธารณสุขมีประสิทธิภาพ - ประชาชนสามารถพึ่งตนเองได้ทางด้านสุขภาพ - ตำบลริมปิงมีสิ่งแวดล้อมที่ดี เอื้อต่อการดำรงชีวิตของคนในชุมชน - จำนวนเรื่องร้องเรียนด้านสิ่งแวดล้อมลดลง	๒	๔	๖	๘	๓) ส่งเสริมและพัฒนาศักยภาพบุคลากรสาธารณสุข และระบบสุขภาพ ๔) ส่งเสริมและสนับสนุนการพัฒนาอนามัยแม่และเด็ก	- จำนวนแผนงาน/โครงการส่งเสริมศักยภาพบุคลากรสาธารณสุขและระบบสุขภาพชุมชน - จำนวนแผนงาน/โครงการส่งเสริมและสนับสนุนอนามัยแม่และเด็ก	ปีละ ๒ โครงการ ปีละ ๒ โครงการ	- จำนวนโครงการส่งเสริมและพัฒนาศักยภาพบุคลากรสาธารณสุขและระบบสุขภาพ จำนวน ๘ โครงการ - จำนวนโครงการที่ส่งเสริมและสนับสนุนอนามัยแม่และเด็ก จำนวน ๘ โครงการ	กองสาธารณสุขและสิ่งแวดล้อม กองสาธารณสุขและสิ่งแวดล้อม	

ความเชื่อมโยงกับยุทธศาสตร์จังหวัด	ยุทธศาสตร์อปท.ในเขตจังหวัด	ยุทธศาสตร์ อปท.	พันธกิจ	ตัวชี้วัดระดับเป้าประสงค์ (ตัวชี้วัดรวม)	ค่าเป้าหมาย				แนวทางการพัฒนา	ตัวชี้วัดระดับแนวทางการพัฒนา (ตัวชี้วัดรวม)	ความก้าวหน้าของเป้าหมาย	ผลผลิต/โครงการ	หน่วยงานรับผิดชอบหลัก	หน่วยสนับสนุน
					๖๑	๖๒	๖๓	๖๔						
ยุทธศาสตร์ที่ ๕ อนุรักษ์ฟื้นฟูทรัพยากรธรรมชาติและสิ่งแวดล้อม	ยุทธศาสตร์ที่ ๒ การพัฒนาภูมินิเวศวัฒนธรรมและอารยสถาปัตยกรรม	ยุทธศาสตร์ที่ ๔ การพัฒนาด้านสาธารณสุขและสิ่งแวดล้อม	๔.ด้านสาธารณสุขและสิ่งแวดล้อม : พัฒนาศักยภาพบุคลากรสาธารณสุขและระบบสุขภาพชุมชน ให้ประชาชนสามารถพึ่งตนเองได้ทางด้านสุขภาพ	- บุคลากรสาธารณสุขมีประสิทธิภาพ	๒	๔	๖	๘	๕) สร้างจิตสำนึกในการจัดการทรัพยากรธรรมชาติและสิ่งแวดล้อม	- จำนวนแผนงาน/โครงการสร้างจิตสำนึกในการจัดการทรัพยากรธรรมชาติและสิ่งแวดล้อม	ปีละ ๒ โครงการ	- จำนวนโครงการสร้างจิตสำนึกในการจัดการทรัพยากรธรรมชาติและสิ่งแวดล้อม จำนวน ๘ โครงการ	กองสาธารณสุข และสิ่งแวดล้อม	
				- ประชาชนสามารถพึ่งตนเองได้ทางด้านสุขภาพ	๒	๔	๖	๘						

ความเชื่อมโยงกับยุทธศาสตร์จังหวัด	ยุทธศาสตร์ อปท. ในเขตจังหวัด	ยุทธศาสตร์ อปท.	พันธกิจ	ตัวชี้วัดระดับเป้าประสงค์ (ตัวชี้วัดรวม)	ค่าเป้าหมาย				แนวทางการพัฒนา	ตัวชี้วัดระดับแนวทางการพัฒนา (ตัวชี้วัดรวม)	ความก้าวหน้าของเป้าหมาย	ผลผลิต/โครงการ	หน่วยงานรับผิดชอบหลัก	หน่วยสนับสนุน
					๖๑	๖๒	๖๓	๖๔						
ยุทธศาสตร์ที่ ๕ อนุรักษ์ฟื้นฟูทรัพยากรธรรมชาติและสิ่งแวดล้อม	ยุทธศาสตร์ที่ ๒ การพัฒนาภูมินิเวศวัฒนธรรมและอารยสถาปัตยกรรม	ยุทธศาสตร์ที่ ๔ การพัฒนาด้านสาธารณสุขและสิ่งแวดล้อม	๔.ด้านสาธารณสุขและสิ่งแวดล้อม : พัฒนาศักยภาพบุคลากรสาธารณสุขและระบบสุขภาพชุมชน ให้ประชาชนสามารถพึ่งตนเองได้ทางด้านสุขภาพ - ประชาชนสามารถพึ่งตนเองได้ทางด้านสุขภาพและส่งเสริมอนุรักษ์ทรัพยากรธรรมชาติและสิ่งแวดล้อมให้เอื้อต่อการดำรงชีวิตของคนในชุมชน	- บุคลากรสาธารณสุขมีประสิทธิภาพ - ประชาชนสามารถพึ่งตนเองได้ทางด้านสุขภาพ - ตำบลริมปิงมีสิ่งแวดล้อมที่ดี เอื้อต่อการดำรงชีวิตของคนในชุมชน - จำนวนเรื่องร้องเรียนด้านสิ่งแวดล้อมลดลง	๒	๔	๖	๘	๗) การอนุรักษ์และฟื้นฟูทรัพยากรธรรมชาติและสิ่งแวดล้อม ๘) การบริหารจัดการขยะมูลฝอย	- จำนวนแผนงาน/โครงการอนุรักษ์และฟื้นฟูทรัพยากรธรรมชาติและสิ่งแวดล้อม - ร้อยละของปริมาณขยะมูลฝอยที่ลดลง	ปีละ ๒ โครงการ ปีละ ๒ โครงการ	- จำนวนโครงการอนุรักษ์และฟื้นฟูทรัพยากรธรรมชาติและสิ่งแวดล้อม จำนวน ๘ โครงการ - จำนวนโครงการบริหารจัดการขยะมูลฝอย จำนวน ๘ โครงการ	กองสาธารณสุข และสิ่งแวดล้อม	กองสาธารณสุข และสิ่งแวดล้อม

ความเชื่อมโยงกับยุทธศาสตร์จังหวัด	ยุทธศาสตร์อปท.ในเขตจังหวัด	ยุทธศาสตร์ อปท.	พันธกิจ	ตัวชี้วัดระดับเป้าประสงค์ (ตัวชี้วัดรวม)	ค่าเป้าหมาย				แนวทางการพัฒนา	ตัวชี้วัดระดับแนวทางการพัฒนา (ตัวชี้วัดรวม)	ความก้าวหน้าของเป้าหมาย	ผลผลิต/โครงการ	หน่วยงานรับผิดชอบหลัก	หน่วยสนับสนุน
					๖๑	๖๒	๖๓	๖๔						
ยุทธศาสตร์ที่ ๔ การพัฒนาสังคมคุณภาพชีวิตและความมั่นคง	ยุทธศาสตร์ที่ ๑ การพัฒนาศักยภาพและเพิ่มขีดความสามารถประชาชนรากฐานทุนทางวัฒนธรรมชุมชน	ยุทธศาสตร์ที่ ๕ การพัฒนาด้านการศึกษาและการกีฬา	๕. ด้านการศึกษาและการกีฬา : ส่งเสริมการจัดการศึกษาทุกระบบ และพัฒนาการเรียนรู้ตลอดชีวิต สร้างสังคมอุดมปัญญา รวมทั้งส่งเสริมการกีฬาและนันทนาการ	- ร้อยละของเด็กและเยาวชนที่ได้รับการศึกษาทั้งในและนอกระบบ	๒	๔	๖	๘	๑) ส่งเสริมและพัฒนาการจัดการศึกษาทุกระบบในท้องถิ่น	- จำนวนแผนงาน/โครงการส่งเสริมและพัฒนาการจัดการศึกษาทุกระบบในท้องถิ่น	ปีละ ๒ โครงการ	- จำนวนโครงการที่ส่งเสริมและพัฒนาการจัดการศึกษาทุกระบบในท้องถิ่น จำนวน ๘ โครงการ	กองการศึกษา	
					๒	๔	๖	๘	๒) ส่งเสริมและพัฒนาการกีฬาและนันทนาการในท้องถิ่น	- จำนวนแผนงาน/โครงการส่งเสริมและพัฒนาการกีฬาและนันทนาการในท้องถิ่น	ปีละ ๒ โครงการ	- จำนวนโครงการที่ส่งเสริมและพัฒนาการกีฬาและนันทนาการในท้องถิ่น จำนวน ๘ โครงการ	กองการศึกษา	

ความเชื่อมโยงกับยุทธศาสตร์จังหวัด	ยุทธศาสตร์อปท.ในเขตจังหวัด	ยุทธศาสตร์ อปท.	พันธกิจ	ตัวชี้วัดระดับเป้าประสงค์ (ตัวชี้วัดรวม)	ค่าเป้าหมาย				แนวทางการพัฒนา	ตัวชี้วัดระดับแนวทางการพัฒนา (ตัวชี้วัดรวม)	ความก้าวหน้าของเป้าหมาย	ผลผลิต/โครงการ	หน่วยงานรับผิดชอบหลัก	หน่วยสนับสนุน
					๖๑	๖๒	๖๓	๖๔						
ยุทธศาสตร์ที่ ๔ การพัฒนาสังคมคุณภาพชีวิตและความมั่นคง	ยุทธศาสตร์ที่ ๑ การพัฒนาศักยภาพและเพิ่มขีดความสามารถประชาชนรากฐานทุนทางวัฒนธรรมชุมชน	ยุทธศาสตร์ที่ ๕ การพัฒนาด้านการศึกษาและการกีฬา	๕. ด้านการศึกษาและการกีฬา : ส่งเสริมการจัดการศึกษาทุกระบบ และพัฒนาการเรียนรู้ตลอดชีวิต สร้างสังคมอุดมปัญญา รวมทั้งส่งเสริมการกีฬาและนันทนาการ	- ร้อยละของเด็กและเยาวชนที่ได้รับการศึกษาทั้งในและนอกระบบ	๒	๔	๖	๘	๓) ส่งเสริมและพัฒนา ศักยภาพเด็กและเยาวชนในเขตเทศบาล	- จำนวนโครงการ/กิจกรรม ส่งเสริมและพัฒนา ศักยภาพเด็กและเยาวชนในเขตเทศบาล	ปีละ ๒ โครงการ	- จำนวนโครงการที่ ส่งเสริมและพัฒนา ศักยภาพเด็กและเยาวชนในเขตเทศบาล จำนวน ๘ โครงการ	กองการศึกษา	
					๒	๔	๖	๘	๔) ส่งเสริมและพัฒนา การศึกษาเด็กก่อนวัยเรียน	- ศูนย์พัฒนาเด็กเล็กผ่านเกณฑ์มาตรฐาน	ปีละ ๒ โครงการ	- จำนวนโครงการ ส่งเสริมและพัฒนา การศึกษาเด็กก่อนวัยเรียน จำนวน ๘ โครงการ	กองการศึกษา	

ความเชื่อมโยงกับยุทธศาสตร์จังหวัด	ยุทธศาสตร์อปท.ในเขตจังหวัด	ยุทธศาสตร์ อปท.	พันธกิจ	ตัวชี้วัดระดับเป้าประสงค์ (ตัวชี้วัดรวม)	ค่าเป้าหมาย				แนวทางการพัฒนา	ตัวชี้วัดระดับแนวทางการพัฒนา (ตัวชี้วัดรวม)	ความก้าวหน้าของเป้าหมาย	ผลผลิต/โครงการ	หน่วยงานรับผิดชอบหลัก	หน่วยสนับสนุน
					๖๑	๖๒	๖๓	๖๔						
ยุทธศาสตร์ที่ ๔ การพัฒนาสังคมคุณภาพชีวิตและความมั่นคง	ยุทธศาสตร์ที่ ๑ การพัฒนาศักยภาพและเพิ่มขีดความสามารถประชาชนรากฐานทุนทางวัฒนธรรมชุมชน	ยุทธศาสตร์ที่ ๖ การพัฒนาด้านการเมือง – การบริหาร	๖. ด้านการเมืองการบริหาร : พัฒนาระบบบริหารจัดการองค์กร ตลอดจนพัฒนาศักยภาพบุคลากรมุ่งสู่การทำงานแบบมืออาชีพ ภายใต้การมีส่วนร่วมของภาคีเครือข่ายทุกภาคส่วนในชุมชน	- ความพึงพอใจในการให้บริการสาธารณะ - จำนวนประชาชนที่มีส่วนร่วมในโครงการ/กิจกรรมต่างๆ - ไม่มีเรื่องร้องเรียนด้านการบริหารจัดการองค์กร	๒	๔	๖	๘	๑) การพัฒนาและเพิ่มประสิทธิภาพการบริหารงานองค์กร ๒) การพัฒนาและเพิ่มศักยภาพบุคลากรในองค์กร	- ความพึงพอใจในการจัดบริการสาธารณะของประชาชน - จำนวนครั้งในการเข้ารับการฝึกอบรมเพื่อเพิ่มศักยภาพของบุคลากรในองค์กร	ปีละ ๒ โครงการ ปีละ ๒ โครงการ	- จำนวนโครงการพัฒนาและเพิ่มประสิทธิภาพการบริหารงานจำนวน ๘ โครงการ - จำนวนโครงการพัฒนาและเพิ่มศักยภาพบุคลากรจำนวน ๘ โครงการ	ทั้ง ๗ กอง ทั้ง ๗ กอง	

ความเชื่อมโยงกับยุทธศาสตร์จังหวัด	ยุทธศาสตร์อปท.ในเขตจังหวัด	ยุทธศาสตร์ อปท.	พันธกิจ	ตัวชี้วัดระดับเป้าประสงค์ (ตัวชี้วัดรวม)	ค่าเป้าหมาย				แนวทางการพัฒนา	ตัวชี้วัดระดับแนวทางการพัฒนา (ตัวชี้วัดรวม)	ความก้าวหน้าของเป้าหมาย	ผลผลิต/โครงการ	หน่วยงานรับผิดชอบหลัก	หน่วยสนับสนุน
					๖๑	๖๒	๖๓	๖๔						
ยุทธศาสตร์ที่ ๔ การพัฒนาสังคมคุณภาพชีวิตและความมั่นคง	ยุทธศาสตร์ที่ ๑ การพัฒนาศักยภาพและเพิ่มขีดความสามารถประชาชนรากฐานทุนทางวัฒนธรรมชุมชน	ยุทธศาสตร์ที่ ๖ การพัฒนาด้านการเมือง – การบริหาร	๖. ด้านการเมืองการบริหาร : พัฒนาระบบบริหารจัดการองค์กร ตลอดจนพัฒนาศักยภาพบุคลากรมุ่งสู่การทำงานแบบมืออาชีพ ภายใต้การมีส่วนร่วมของภาคีเครือข่ายทุกภาคส่วนในชุมชน	- ความพึงพอใจในการให้บริการสาธารณะ - จำนวนประชาชนที่มีส่วนร่วมในโครงการ/กิจกรรมต่างๆ	๒	๔	๖	๘	๓) ปรับปรุงและพัฒนาเครื่องมือเครื่องใช้และสถานที่ปฏิบัติงานให้มีประสิทธิภาพ ๔) ปรับปรุงและพัฒนารายได้ของท้องถิ่น	- ความพึงพอใจในการให้บริการสาธารณะของประชาชน - ร้อยละการจัดเก็บรายได้เทศบาลเพิ่มขึ้น	ปีละ ๒ โครงการ ปีละ ๑ โครงการ	- จำนวนโครงการปรับปรุงและพัฒนาเครื่องมือเครื่องใช้และสถานที่ปฏิบัติงานให้มีประสิทธิภาพจำนวน ๘ โครงการ - จำนวนโครงการในการปรับปรุงและพัฒนารายได้ของท้องถิ่นจำนวน ๔ โครงการ	ทั้ง ๗ กอง	กองคลัง
					๑	๒	๓	๔						

ความเชื่อมโยงกับยุทธศาสตร์จังหวัด	ยุทธศาสตร์อปท.ในเขตจังหวัด	ยุทธศาสตร์ อปท.	พันธกิจ	ตัวชี้วัดระดับเป้าประสงค์ (ตัวชี้วัดรวม)	ค่าเป้าหมาย				แนวทางการพัฒนา	ตัวชี้วัดระดับแนวทางการพัฒนา (ตัวชี้วัดรวม)	ความก้าวหน้าของเป้าหมาย	ผลผลิต/โครงการ	หน่วยงานรับผิดชอบหลัก	หน่วยสนับสนุน
					๖๑	๖๒	๖๓	๖๔						
ยุทธศาสตร์ที่ ๔ การพัฒนาสังคมคุณภาพชีวิตและความมั่นคง	ยุทธศาสตร์ที่ ๑ การพัฒนาศักยภาพและเพิ่มขีดความสามารถประชาชนรากฐานทุนทางวัฒนธรรมชุมชน	ยุทธศาสตร์ที่ ๖ การพัฒนาด้านการเมือง – การบริหาร	๖. ด้านการเมืองการบริหาร : พัฒนาระบบบริหารจัดการองค์กร ตลอดจนพัฒนาศักยภาพบุคลากรมุ่งสู่การทำงานแบบมืออาชีพ ภายใต้การมีส่วนร่วมของภาคีเครือข่ายทุกภาคส่วนในชุมชน	- ความพึงพอใจในการให้บริการสาธารณะ - จำนวนประชาชนที่มีส่วนร่วมในโครงการ/กิจกรรมต่างๆ	๒	๔	๖	๘	๕) ส่งเสริมการมีส่วนร่วมของประชาชนในท้องถิ่น ๖) การสื่อสารและประชาสัมพันธ์ขององค์กรปกครองส่วนท้องถิ่น	- ร้อยละของประชาชนที่เข้าร่วมกิจกรรมของเทศบาล - ช่องทางการสื่อสารประชาสัมพันธ์ของเทศบาลเพิ่มขึ้น	ปีละ ๒ โครงการ ปีละ ๑ โครงการ	- จำนวนโครงการส่งเสริมการมีส่วนร่วมของประชาชนจำนวน ๘ โครงการ - จำนวนโครงการในการสื่อสารประชาสัมพันธ์ของเทศบาลจำนวน ๔ โครงการ	ทั้ง ๗ กอง กองวิชาการและแผนงาน	

ความเชื่อมโยงกับยุทธศาสตร์จังหวัด	ยุทธศาสตร์อปท.ในเขตจังหวัด	ยุทธศาสตร์ อปท.	พันธกิจ	ตัวชี้วัดระดับเป้าประสงค์ (ตัวชี้วัดรวม)	ค่าเป้าหมาย				แนวทางการพัฒนา	ตัวชี้วัดระดับแนวทางการพัฒนา (ตัวชี้วัดรวม)	ความก้าวหน้าของเป้าหมาย	ผลผลิต/โครงการ	หน่วยงานรับผิดชอบหลัก	หน่วยสนับสนุน
					๖๑	๖๒	๖๓	๖๔						
ยุทธศาสตร์ที่ ๔ การพัฒนาสังคมคุณภาพชีวิตและความมั่นคง	ยุทธศาสตร์ที่ ๑ การพัฒนาศักยภาพและเพิ่มขีดความสามารถประชาชนรากฐานทุนทางวัฒนธรรมชุมชน	ยุทธศาสตร์ที่ ๗ การป้องกันการทุจริต	๗. ด้านการป้องกันการทุจริต : ส่งเสริมการสร้างจิตสำนึกและค่านิยมความซื่อสัตย์ สุจริต คุณธรรม จริยธรรม เพื่อยกระดับมาตรฐานการป้องกันการทุจริตขององค์กร	- จำนวนแผนงาน/โครงการในการส่งเสริมการป้องกันการทุจริตของทุกภาคส่วน - ไม่มีเรื่องร้องเรียนด้านการการทุจริตคอร์รัปชัน	๑	๒	๓	๔	๑) เสริมสร้างจิตสำนึกและค่านิยมความซื่อสัตย์สุจริต คุณธรรม จริยธรรมเพื่อป้องกันการทุจริต ๒) ส่งเสริมและพัฒนาภาคีเครือข่ายในการป้องกันการทุจริต	- จำนวนแผนงานโครงการเสริมสร้างจิตสำนึกและค่านิยมความซื่อสัตย์ สุจริต คุณธรรม จริยธรรมเพื่อป้องกันการทุจริต - จำนวนแผนงานโครงการส่งเสริมและพัฒนาภาคีเครือข่ายในการป้องกันการทุจริต	ปีละ ๑ โครงการ ปีละ ๑ โครงการ	- จำนวนโครงการเสริมสร้างจิตสำนึกและค่านิยมความซื่อสัตย์สุจริต ฯ จำนวน ๔ โครงการ - จำนวนแผนงานโครงการส่งเสริมและพัฒนาเครือข่ายฯ จำนวน ๔ โครงการ	ทั้ง ๗ กอง กองวิชาการและแผนงาน	

ความเชื่อมโยงกับยุทธศาสตร์จังหวัด	ยุทธศาสตร์อปท.ในเขตจังหวัด	ยุทธศาสตร์ อปท.	พันธกิจ	ตัวชี้วัดระดับเป้าประสงค์ (ตัวชี้วัดรวม)	ค่าเป้าหมาย				แนวทางการพัฒนา	ตัวชี้วัดระดับแนวทางการพัฒนา (ตัวชี้วัดรวม)	ความก้าวหน้าของเป้าหมาย	ผลผลิต/โครงการ	หน่วยงานรับผิดชอบหลัก	หน่วยสนับสนุน
					๖๑	๖๒	๖๓	๖๔						
ยุทธศาสตร์ที่ ๔ การพัฒนาสังคมคุณภาพชีวิตและความมั่นคง	ยุทธศาสตร์ที่ ๑ การพัฒนาศักยภาพและเพิ่มขีดความสามารถประชาชนรากฐานทุนทางวัฒนธรรมชุมชน	ยุทธศาสตร์ที่ ๗ การป้องกันการทุจริต	๗. ด้านการป้องกันการทุจริต : ส่งเสริมการสร้างจิตสำนึกและค่านิยมความซื่อสัตย์ สุจริต คุณธรรม จริยธรรมเพื่อยกระดับมาตรฐานการป้องกันการทุจริตขององค์กร	- จำนวนแผนงาน/โครงการในการส่งเสริมการป้องกันการทุจริตของทุกภาคส่วน - ไม่มีเรื่องร้องเรียนด้านการการทุจริตคอร์รัปชัน	๑	๒	๓	๔	๓) ส่งเสริมความเข้มแข็งในการป้องกันการทุจริต ๔) ส่งเสริมและสนับสนุนการจัดองค์ความรู้แก่บุคลากรในการป้องกันการทุจริตในองค์กร	- จำนวนแผนงานโครงการส่งเสริมความเข้มแข็งในการป้องกันการทุจริต - จำนวนครั้งในการให้ความรู้การป้องกันการทุจริตแก่บุคลากรในองค์กร	ปีละ ๑ โครงการ ปีละ ๑ โครงการ	- จำนวนโครงการเสริมสร้าง ความเข้มแข็งในการป้องกันการทุจริต จำนวน ๔ โครงการ - จำนวนแผนงานโครงการส่งเสริมและสนับสนุนการจัดองค์ความรู้แก่บุคลากรฯ จำนวน ๔ โครงการ	ทั้ง ๗ กอง ทั้ง ๗ กอง	

ความเชื่อมโยงกับยุทธศาสตร์จังหวัด	ยุทธศาสตร์อปท.ในเขตจังหวัด	ยุทธศาสตร์ อปท.	พันธกิจ	ตัวชี้วัดระดับเป้าประสงค์ (ตัวชี้วัดรวม)	ค่าเป้าหมาย				แนวทางการพัฒนา	ตัวชี้วัดระดับแนวทางการพัฒนา (ตัวชี้วัดรวม)	ความก้าวหน้าของเป้าหมาย	ผลผลิต/โครงการ	หน่วยงานรับผิดชอบหลัก	หน่วยสนับสนุน
					๖๑	๖๒	๖๓	๖๔						
ยุทธศาสตร์ที่ ๔ การพัฒนาสังคมคุณภาพชีวิตและความมั่นคง	ยุทธศาสตร์ที่ ๑ การพัฒนาศักยภาพและเพิ่มขีดความสามารถประชาชนรากฐานทุนทางวัฒนธรรมชุมชน	ยุทธศาสตร์ที่ ๗ การป้องกันการทุจริต	๗. ด้านการป้องกันการทุจริต : ส่งเสริมการสร้างจิตสำนึกและค่านิยมความซื่อสัตย์ สุจริต คุณธรรม จริยธรรมเพื่อยกระดับมาตรฐานการป้องกันการทุจริตขององค์กร	- จำนวนแผนงาน/โครงการในการส่งเสริมการป้องกันการทุจริตของทุกภาคส่วน - ไม่มีเรื่องร้องเรียนด้านการการทุจริตคอร์รัปชัน	๑	๒	๓	๔	๕) เพิ่มศักยภาพองค์กรต้นแบบการป้องกันการทุจริตและพัฒนาเครือข่าย อปท. โปรงใส หัวใจคุณธรรม	- จำนวนแผนงานโครงการเพิ่มศักยภาพองค์กรต้นแบบการป้องกันการทุจริตและพัฒนาเครือข่าย อปท. โปรงใส หัวใจคุณธรรม	ปีละ ๑ โครงการ	- จำนวนโครงการในการเพิ่มศักยภาพองค์กรต้นแบบการป้องกันการทุจริตและพัฒนาเครือข่าย อปท. โปรงใส หัวใจคุณธรรม จำนวน ๔ โครงการ	กองวิชาการและแผนงาน	

ส่วนที่ ๓ ยุทธศาสตร์องค์กรปกครองส่วนท้องถิ่น

ในการวางแผนยุทธศาสตร์การพัฒนา องค์กรปกครองส่วนท้องถิ่นจะต้องกำหนดกิจกรรมต่างๆ ไว้ล่วงหน้าให้บรรลุภารกิจ วัตถุประสงค์ นโยบาย เป้าหมาย และเป้าหมายขององค์กรปกครองส่วนท้องถิ่น นั้น จะเกี่ยวข้องกับชีวิตความเป็นอยู่ที่ดีขึ้นของประชาชนในท้องถิ่นในอนาคต การที่ท้องถิ่นจะพัฒนาไปในทิศทางใด จำเป็นจะต้องมีการกำหนดวิสัยทัศน์ หรือภาพในอนาคตมาแปลงสู่การปฏิบัติและในการวางแผนยุทธศาสตร์การพัฒนาของท้องถิ่น จะต้องตระหนักว่าแผนยุทธศาสตร์การพัฒนาจะต้องสอดคล้องกับแผนพัฒนาระดับต่าง ๆ ได้แก่ แผนพัฒนาเศรษฐกิจและสังคมแห่งชาติ นโยบายของรัฐบาล แผนกระทรวง แผนกรม และรัฐวิสาหกิจต่างๆ ซึ่งเป็นแผนระดับชาติ ยุทธศาสตร์การพัฒนาจังหวัด และแผนพัฒนากลุ่มจังหวัด ตลอดจนยุทธศาสตร์การพัฒนาอำเภอ

เทศบาลตำบลริมปิง ในฐานะเป็นหน่วยการบริหารราชการส่วนท้องถิ่น จำเป็นที่จะต้องตระหนักถึงแผนพัฒนาระดับต่าง ๆ ที่เกี่ยวข้องกับการจัดทำแผนยุทธศาสตร์การพัฒนา เพื่อให้แผนการพัฒนา ยุทธศาสตร์การพัฒนาของเทศบาลตำบลริมปิง สอดคล้องกับทิศทางการพัฒนาของชาติ แผนและนโยบายที่เทศบาลตำบลริมปิงสามารถนำมาปรับใช้เป็นแนวทางในการพัฒนา ได้แก่

๑. ความสัมพันธ์ระหว่างแผนพัฒนาระดับมหภาค

๑.๑ แผนยุทธศาสตร์ชาติ ๒๐ ปี

การจัดทำแผนพัฒนาท้องถิ่นสี่ปีของเทศบาลมีความสัมพันธ์กับแผนยุทธศาสตร์ชาติ ๒๐ ปี โดยมุ่งเน้นเพื่อขับเคลื่อนการพัฒนาประเทศไปสู่ความมั่นคง มั่งคั่ง และยั่งยืน โดยแผนยุทธศาสตร์ชาติ ๒๐ ปีของประเทศไทยกำลังอยู่ระหว่างการการเสนอร่างกรอบยุทธศาสตร์ชาติต่อที่ประชุมคณะกรรมการกรรจัดทำยุทธศาสตร์ชาติ ซึ่งขณะนี้อยู่ระหว่างการดำเนินการปรับปรุงร่างกรอบยุทธศาสตร์ชาติตามมติที่ประชุมคณะกรรมการกรรจัดทำร่างยุทธศาสตร์ชาติ โดยร่างกรอบยุทธศาสตร์ชาติ ๒๐ ปี (พ.ศ. ๒๕๖๐ – ๒๕๗๙) สรุปย่อได้ดังนี้

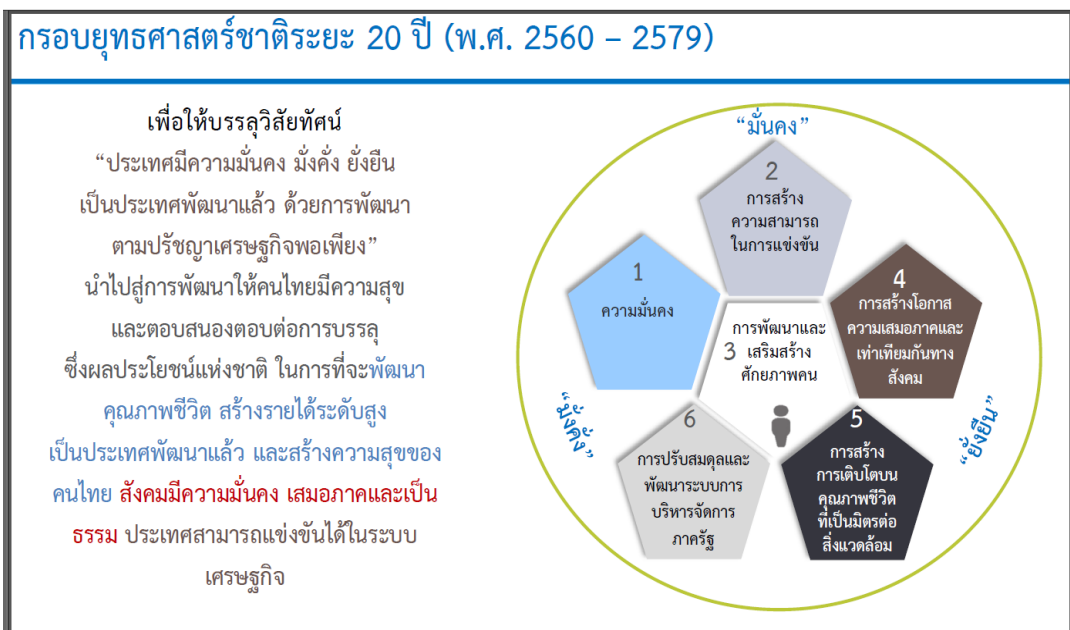

ยุทธศาสตร์ชาติระยะ 20 ปี (พ.ศ. 2560 – 2579)

นโยบายรัฐบาล 11 ข้อ

- ปกป้องเขตอุตสาหกรรมพระมหากษัตริย์
- ลดเหลื่อมล้ำ/โอกาสเข้าถึงบริการของรัฐ
- ยกระดับคุณภาพบริการสาธารณสุข
- ส่งเสริมบทบาท/ใช้โอกาสใน AC
- รักษาความมั่นคง/สร้างสมดุลทรัพยากร
- ปรับปรุงกฎหมาย/กระบวนการยุติธรรม
- รักษาความมั่นคง/การต่างประเทศ
- ศึกษาเรียนรู้/ทะนุบำรุงศาสนา/ศิลปวัฒนธรรม
- เพิ่มศักยภาพทางเศรษฐกิจ
- พัฒนา/ใช้ประโยชน์วิทยาศาสตร์/วิจัย/นวัตกรรม
- ราชการแผ่นดินมีธรรมาภิบาล/ป้องกันทุจริต

ประเด็นปฏิรูป คสช. 11 ด้าน

- แก้ปัญหาทุจริตคอร์รัปชัน
- ใช้อำนาจ (รวมอำนาจ/กระจายอำนาจ)
- แก้ปัญหาพลังงาน
- การศึกษา/การเรียนรู้/ภูมิปัญญา
- พัฒนาคุณธรรม/จริยธรรม
- การเข้าสู่อำนาจฝ่ายนิติบัญญัติ/บริหาร
- ความคุมอำนาจ (ยุติธรรม/องค์กรอิสระ)
- พัฒนาโครงสร้างพื้นฐาน
- พัฒนาสื่อสารมวลชน
- แก้ปัญหาเหลื่อมล้ำทางเศรษฐกิจ/สังคม
- จัดสรรทรัพยากรที่ดิน/น้ำ/ป่าไม้

ยุทธศาสตร์ชาติ

ประเด็นปฏิรูป สปช. 37 วาระปฏิรูป

ด้านเศรษฐกิจ	ด้านสังคม	ด้านความมั่นคง	ด้านกฎหมาย
<ul style="list-style-type: none"> ○ งบประมาณ ○ งานรัฐวิสาหกิจ ○ จัดการภัยพิบัติธรรมชาติ/โลกร้อน ○ โครงสร้างภาษี ○ การเงินฐานราก/สหกรณ์ ○ พลังงาน ○ ผูกขาด/แข่งขันที่เป็นธรรม ○ ภาคเกษตร ○ สร้างสังคมผู้ประกอบการ ○ บริหารจัดการทรัพยากร ○ จัดการที่ดิน ○ ส่งเสริมชุมชนเข้มแข็ง 	<ul style="list-style-type: none"> ○ จัดการศึกษา ○ การคลังด้านการศึกษา ○ การเรียนรู้ ○ การกีฬา ○ วิจัย/วิทยาศาสตร์/เทคโนโลยี/นวัตกรรมมีโครงสร้างพื้นฐานยกปัญญา ○ บริการสาธารณสุข ○ ส่งเสริมสุขภาพ/ป้องกันโรค ○ การคลังด้านสุขภาพ ○สวัสดิการสังคม ○ สังคมสูงวัย ○ ศิลปวัฒนธรรมสร้างมูลค่าทางเศรษฐกิจ/สังคม ○ สถาบันศาสนาเป็นหลักของสังคม 	<ul style="list-style-type: none"> ○ ป้องกันการทุจริต ○ เตรียมรับมือวิกฤตการณ์น้ำท่วม กทม. ○ แรงงาน 	<ul style="list-style-type: none"> ○ การเข้าสู่อำนาจและระบบพรรคการเมือง ○ กิจการตำรวจ ○ ปรับโครงสร้างอำนาจส่วนกลาง/ภูมิภาค/ท้องถิ่น ○ ประสิทธิภาพงานภาครัฐ ○ กำกับดูแล/ป้องกันการแทรกแซง/สิทธิเสรีภาพสื่อรับความคิดเห็น ○ คู่ครองผู้บริโภค

วิสัยทัศน์

วิสัยทัศน์ “ประเทศไทยมีความมั่นคง มั่งคั่ง ยั่งยืน เป็นประเทศพัฒนาแล้ว ด้วยการพัฒนาตามหลักปรัชญาของเศรษฐกิจพอเพียง” หรือเป็นคติพจน์ประจำชาติว่า “มั่นคง มั่งคั่ง ยั่งยืน” ทั้งนี้วิสัยทัศน์ดังกล่าวจะต้องสนองตอบต่อผลประโยชน์แห่งชาติ อันได้แก่การมีเอกราช อธิปไตย และบูรณภาพแห่งเขตอำนาจรัฐ การดำรงอยู่อย่างมั่นคง ยั่งยืนของสถาบันหลักของชาติ การดำรงอยู่อย่างมั่นคงของชาติและประชาชนจากภัยคุกคามทุกรูปแบบ การอยู่ร่วมกันในชาติอย่างสันติสุขเป็นปึกแผ่นมีความมั่นคงทางสังคมท่ามกลางพหุสังคมและการมีเกียรติและศักดิ์ศรีของความเป็นมนุษย์ ความเจริญเติบโตของชาติความเป็นธรรมและความอยู่ดีมีสุขของประชาชน ความยั่งยืนของฐานทรัพยากรธรรมชาติสิ่งแวดล้อม ความมั่นคงทางพลังงานและอาหารความสามารถในการรักษาผลประโยชน์ของชาติภายใต้การเปลี่ยนแปลงของสภาวะแวดล้อมระหว่างประเทศและการอยู่ร่วมกันอย่างสันติประสานสอดคล้องกัน ด้านความมั่นคงในประชาคมอาเซียนและประชาคมโลกอย่างมีเกียรติและศักดิ์ศรีไม่เป็นภาระของโลกและสามารถแก้วิกฤตประเทศที่มีศักยภาพทางเศรษฐกิจที่ต่อยกว่า

วิสัยทัศน์ : สู่มั่นคง มั่งคั่ง และยั่งยืน



ความมั่นคง

- การมีความมั่นคงปลอดภัยและการเปลี่ยนแปลงทั้งภายในประเทศและภายนอกประเทศ ในทุกระดับทั้งระดับประเทศ สังคม ชุมชน ครอบครัว และปัจเจกบุคคล
- ความมั่นคงในทุกมิติ ทั้งมิติเศรษฐกิจ สังคม สิ่งแวดล้อม และการเมือง
- ประเทศไทยมีความมั่นคงในเอกราชและอธิปไตยมีสถาบันชาติ ศาสนา พระมหากษัตริย์ที่เข้มแข็งเป็นศูนย์กลางและเป็นที่ยึดเหนี่ยวจิตใจของประชาชน
- ระบบการเมืองที่มั่นคงเป็นกลไกที่นำไปสู่การบริหารประเทศที่ต่อเนื่องและโปร่งใสตามหลักธรรมาภิบาล สังคมมีความปรองดองและความสามัคคี สามารถผนึกกำลังเพื่อพัฒนาประเทศ ชุมชนมีความเข้มแข็งครอบครัวมีความอบอุ่น
- ความมั่นคงของอาหาร พลังงาน และน้ำ ประชาชนมีความมั่นคงในชีวิต มีงานและรายได้ที่มั่นคงพอเพียงกับการดำรงชีวิต มีที่อยู่อาศัยและความปลอดภัยในชีวิตทรัพย์สิน



ความมั่งคั่ง

- ประเทศไทยมีการขยายตัวของเศรษฐกิจอย่างต่อเนื่องจนเข้าสู่กลุ่มประเทศรายได้สูง ความเหลื่อมล้ำของการพัฒนาลดลง ประชากรได้รับผลประโยชน์จากการพัฒนาอย่างเท่าเทียมกันมากขึ้น
- เศรษฐกิจมีความสามารถในการแข่งขันสูง สามารถสร้างรายได้ทั้งจากภายในและภายนอกประเทศ สร้างฐานเศรษฐกิจและสังคมแห่งอนาคต และเป็นจุดสำคัญของการเชื่อมโยงในภูมิภาคทั้งการคมนาคมขนส่ง การผลิต การค้า การลงทุน และการทำธุรกิจ มีบทบาทสำคัญในระดับภูมิภาคและระดับโลก เกิดสายสัมพันธ์ทางเศรษฐกิจและการค้าอย่างมีพลัง
- ความสมบูรณ์ในทุนที่จะสามารถสร้างการพัฒนาต่อเนื่อง ได้แก่ ทุนมนุษย์ ทุนทางปัญญา ทุนทางการเงิน ทุนที่เป็นเครื่องมือ เครื่องจักร ทุนทางสังคม และ ทุนทรัพยากรธรรมชาติและสิ่งแวดล้อม



ความยั่งยืน

- การพัฒนาที่สามารถสร้างความเจริญ รายได้ และคุณภาพชีวิตของประชาชนให้เพิ่มขึ้นอย่างต่อเนื่อง ซึ่งเป็นการเจริญเติบโตของเศรษฐกิจที่ไม่ใช่ทรัพยากรธรรมชาติเกินพอดี ไม่สร้างมลภาวะต่อสิ่งแวดล้อมจนเกินความสามารถในการรองรับและเยียวยาของระบบนิเวศน์
- การผลิตและการบริโภคเป็นมิตรกับสิ่งแวดล้อม และสอดคล้องกับกฎระเบียบของประชาคมโลกซึ่งเป็นที่ยอมรับร่วมกัน ความอุดมสมบูรณ์ของทรัพยากรธรรมชาติและสิ่งแวดล้อมมีคุณภาพดีขึ้น คนมีความรับผิดชอบต่อสังคม มีความเอื้ออาทร เสียสละเพื่อผลประโยชน์ส่วนรวม
- มุ่งประโยชน์ส่วนรวมอย่างยั่งยืน ให้ความสำคัญกับการมีส่วนร่วมของประชาชนทุกภาคส่วนในสังคมยึดถือและปฏิบัติตามปรัชญาของเศรษฐกิจพอเพียงเพื่อการพัฒนาในระดับอย่างสมดุล มีเสถียรภาพ และยั่งยืน

ยุทธศาสตร์ชาติ

ในการที่จะบรรลุวิสัยทัศน์และทำให้ประเทศไทยพัฒนาไปสู่อนาคตที่พึงประสงค์นั้น จำเป็นจะต้องมีการวางแผนและกำหนดยุทธศาสตร์การพัฒนาในระยะยาว และกำหนดแนวทางการพัฒนาของทุกภาคส่วนให้ขับเคลื่อนไปในทิศทางเดียวกัน ดังนั้น จึงจำเป็นต้องกำหนดยุทธศาสตร์ชาติในระยะยาว เพื่อถ่ายทอดแนวทางการพัฒนาสู่การปฏิบัติในแต่ละช่วงเวลาอย่างต่อเนื่องและมีการบูรณาการ และสร้างความเข้าใจถึงอนาคตของประเทศไทยร่วมกัน และเกิดการรวมพลังของทุกภาคส่วนในสังคมทั้งประชาชน เอกชน ประชาสังคมในการขับเคลื่อนการพัฒนาเพื่อการสร้างและรักษาไว้ซึ่งผลประโยชน์แห่งชาติและบรรลุวิสัยทัศน์ “ประเทศไทยมีความมั่นคง มั่งคั่ง ยั่งยืนเป็นประเทศพัฒนาแล้ว ด้วยการพัฒนาตามหลักปรัชญาของเศรษฐกิจพอเพียง” หรือคติพจน์ประจำชาติ “มั่นคง มั่งคั่ง ยั่งยืน” เพื่อให้ประเทศมีขีดความสามารถในการแข่งขัน มีรายได้สูงอยู่ในกลุ่มประเทศพัฒนาแล้ว คนไทยมีความสุข อยู่ดี กินดี สังคมมีความมั่นคงเสมอภาคและเป็นธรรม ซึ่งยุทธศาสตร์ชาติที่จะใช้เป็นกรอบแนวทางการพัฒนาในระยะ ๒๐ ปีต่อจากนี้ไป จะประกอบด้วย ๖ ยุทธศาสตร์ ได้แก่

- (๑) ยุทธศาสตร์ด้านความมั่นคง
- (๒) ยุทธศาสตร์ด้านการสร้างความสามารถในการแข่งขัน
- (๓) ยุทธศาสตร์การพัฒนาและเสริมสร้างศักยภาพคน
- (๔) ยุทธศาสตร์ด้านการสร้างโอกาสความเสมอภาคและเท่าเทียมกันทางสังคม
- (๕) ยุทธศาสตร์ด้านการสร้างการเติบโตบนคุณภาพชีวิตที่เป็นมิตรกับสิ่งแวดล้อม
- (๖) ยุทธศาสตร์ด้านการปรับสมดุลและพัฒนาระบบการบริหารจัดการภาครัฐ โดยมี

สาระสำคัญของแต่ละยุทธศาสตร์ สรุปได้ ดังนี้

๑. ยุทธศาสตร์ด้านความมั่นคง มีเป้าหมายทั้งในการสร้างเสถียรภาพภายในประเทศและช่วยลดและป้องกันภัยคุกคามจากภายนอก รวมทั้งสร้างความเชื่อมั่นในกลุ่มประเทศอาเซียนและประชาคมโลกที่มีต่อประเทศไทย กรอบแนวทางที่ต้องให้ความสำคัญ อาทิ

- (๑) การเสริมสร้างความมั่นคงของสถาบันหลักและการปกครองระบอบประชาธิปไตยอันมีพระมหากษัตริย์ทรงเป็นประมุข
- (๒) การปฏิรูปกลไกการบริหารประเทศและพัฒนาความมั่นคงทางการเมือง ขจัดคอร์รัปชัน สร้างความเชื่อมั่นในกระบวนการยุติธรรม
- (๓) การรักษาความมั่นคงภายในและความสงบเรียบร้อยภายใน ตลอดจนการบริหารจัดการความมั่นคงชายแดนและชายฝั่งทะเล
- (๔) การพัฒนาระบบ กลไก มาตรการและความร่วมมือระหว่างประเทศทุกระดับ และรักษาดุลยภาพความสัมพันธ์กับประเทศมหาอำนาจ เพื่อป้องกันและแก้ไขปัญหาคความมั่นคงรูปแบบใหม่
- (๕) การพัฒนาเสริมสร้างศักยภาพการป้องกันประเทศ การรักษาความสงบเรียบร้อยภายในประเทศสร้างความร่วมมือกับประเทศเพื่อนบ้านและมิตรประเทศ
- (๖) การพัฒนาระบบการเตรียมพร้อมแห่งชาติและระบบบริหารจัดการภัยพิบัติรักษาความมั่นคงของฐานทรัพยากรธรรมชาติ สิ่งแวดล้อม
- (๗) การปรับกระบวนการทำงานของกลไกที่เกี่ยวข้องจากแนวตั้งสู่แนวนอนมากขึ้น

๒. ยุทธศาสตร์ด้านการสร้างความสามารถในการแข่งขัน เพื่อให้ประเทศไทยสามารถพัฒนาไปสู่การเป็นประเทศพัฒนาแล้ว ซึ่งจำเป็นต้องยกระดับผลผลิตทางการผลิตและการใช้นวัตกรรมในการ

เพิ่มความสามารถในการแข่งขันและการพัฒนาอย่างยั่งยืนทั้งในสาขาอุตสาหกรรม เกษตรและบริการ การสร้างความมั่นคงและปลอดภัยด้านอาหาร การเพิ่มขีดความสามารถทางการค้าและการเป็นผู้ประกอบการ รวมทั้งการพัฒนาฐานเศรษฐกิจแห่งอนาคต ทั้งนี้ภายใต้กรอบการปฏิรูปและพัฒนาปัจจัยเชิงยุทธศาสตร์ทุกด้าน อันได้แก่โครงสร้างพื้นฐานและระบบโลจิสติกส์ วิทยาศาสตร์ เทคโนโลยีและนวัตกรรม การพัฒนาทุนมนุษย์ และการบริหารจัดการทั้งในภาครัฐและภาคธุรกิจเอกชน กรอบแนวทางที่ต้องให้ความสำคัญ อาทิ

(๑) การพัฒนาสมรรถนะทางเศรษฐกิจ ได้แก่การรักษาเสถียรภาพเศรษฐกิจและสร้างความเชื่อมั่น การส่งเสริมการค้าและการลงทุนที่อยู่บนการแข่งขันที่เป็นธรรมและรับผิดชอบต่อสังคม ตลอดจนการพัฒนาประเทศสู่ความเป็นชาติการค้าเพื่อให้ได้ประโยชน์จากห่วงโซ่มูลค่าในภูมิภาค และเป็นการยกระดับไปสู่ส่วนบนของห่วงโซ่มูลค่ามากขึ้น

(๒) การพัฒนาภาคการผลิตและบริการ บนฐานของการพัฒนานวัตกรรมและมีความเป็นมิตรต่อสิ่งแวดล้อม โดยมีการใช้ดิจิทัลและการค้าที่เข้มข้นเพื่อสร้างมูลค่าเพิ่มและขยายกิจกรรมการผลิตและบริการ โดยมุ่งสู่ความเป็นเลิศในระดับโลกและในระดับภูมิภาคในอุตสาหกรรมหลายสาขา และในภาคบริการที่หลากหลายตามรูปแบบการดำเนินชีวิตและการดำเนินธุรกิจที่เปลี่ยนไป รวมทั้งเป็นแหล่งอาหารคุณภาพ สะอาดและปลอดภัยของโลก

- ภาคเกษตร โดยเสริมสร้างฐานการผลิตให้เข้มแข็งและยั่งยืน เพิ่มขีดความสามารถในการแข่งขันของภาคเกษตรส่งเสริมเกษตรกรรายย่อยให้ปรับไปสู่การทำเกษตรยั่งยืนที่เป็นมิตรกับสิ่งแวดล้อมและรวมกลุ่มเกษตรกรในการพัฒนาอาชีพที่เข้มแข็ง และการพัฒนาสินค้าเกษตรที่มีศักยภาพและอาหารคุณภาพ สะอาด และปลอดภัย

- ภาคอุตสาหกรรม โดยพัฒนาอุตสาหกรรมศักยภาพ ยกระดับการพัฒนาอุตสาหกรรมปัจจุบันที่มีศักยภาพสูง และพัฒนาอุตสาหกรรมอนาคตที่มีศักยภาพ โดยการใช้ดิจิทัลและการค้ามาเพิ่มมูลค่าและยกระดับห่วงโซ่มูลค่าในระดับสูงขึ้น

- ภาคบริการ โดยขยายฐานการบริการให้มีความหลากหลาย มีความเป็นเลิศและเป็นมิตรต่อสิ่งแวดล้อม โดยการยกระดับบริการที่เป็นฐานรายได้เดิม เช่น การท่องเที่ยว และพัฒนาให้ประเทศไทยเป็นศูนย์กลางการให้บริการสุขภาพ ธุรกิจบริการด้านการเงินและธุรกิจบริการที่มีศักยภาพอื่นๆ เป็นต้น

(๓) การพัฒนาผู้ประกอบการและเศรษฐกิจชุมชน พัฒนาทักษะผู้ประกอบการยกระดับผลิตภาพแรงงานและพัฒนาวิสาหกิจขนาดกลางและขนาดย่อม (SMEs) สู่สากล และพัฒนาวิสาหกิจชุมชนและสถาบันเกษตรกร

(๔) การพัฒนาพื้นที่เศรษฐกิจพิเศษและเมืองพัฒนาเขตเศรษฐกิจพิเศษชายแดน และพัฒนาระบบเมืองศูนย์กลางความเจริญ จัดระบบผังเมืองที่มีประสิทธิภาพและมีส่วนร่วม มีการจัดการสิ่งแวดล้อมเมือง และโครงสร้างพื้นฐานทางสังคมและเศรษฐกิจที่สอดคล้องกับศักยภาพ

(๕) การลงทุนพัฒนาโครงสร้างพื้นฐาน ในด้านการขนส่ง ด้านพลังงาน ระบบเทคโนโลยีสารสนเทศและการสื่อสารและการวิจัยและพัฒนา

(๖) การเชื่อมโยงกับภูมิภาคและเศรษฐกิจโลกสร้างความเป็นหุ้นส่วนการพัฒนา กับนานาชาติ ส่งเสริมความร่วมมือกับนานาชาติในการสร้างความมั่นคงด้านต่างๆ เพิ่มบทบาทของไทยในองค์กรระหว่างประเทศ รวมถึงสร้างองค์ความรู้ด้านการต่างประเทศ

๓. ยุทธศาสตร์การพัฒนาและเสริมสร้างศักยภาพคน เพื่อพัฒนาคนและสังคมไทยให้เป็นรากฐานที่แข็งแกร่งของประเทศมีความพร้อมทางกาย ใจ สติปัญญา มีความเป็นสากล มีทักษะการคิด

วิเคราะห์อย่างมีเหตุผล มีระเบียบวินัย เคารพกฎหมาย มีคุณธรรมจริยธรรม รู้คุณค่าความเป็นไทย มีครอบครัวที่มั่นคง กรอบแนวทางที่ต้องให้ความสำคัญ อาทิ

- (๑) การพัฒนาศักยภาพคนตลอดช่วงชีวิตให้สนับสนุนการเจริญเติบโตของประเทศ
- (๒) การยกระดับคุณภาพการศึกษาและการเรียนรู้ให้มีคุณภาพ เท่าเทียม และทั่วถึง
- (๓) การปลูกฝังระเบียบวินัย คุณธรรม จริยธรรมค่านิยมที่พึงประสงค์
- (๔) การสร้างเสริมให้คนมีสุขภาพที่ดี
- (๕) การสร้างความอยู่ดีมีสุขของครอบครัวไทยเสริมสร้างบทบาทของสถาบัน

ครอบครัวในการบ่มเพาะจิตใจให้เข้มแข็ง

๔. ยุทธศาสตร์ด้านการสร้างโอกาสความเสมอภาคและเท่าเทียมกันทางสังคม เพื่อเร่งกระจายโอกาสการพัฒนาและสร้างความมั่นคงให้ทั่วถึง ลดความเหลื่อมล้ำไปสู่สังคมที่เสมอภาคและเป็นธรรม กรอบแนวทางที่ต้องให้ความสำคัญ อาทิ

- (๑) การสร้างความมั่นคงและการลดความเหลื่อมล้ำทางด้านเศรษฐกิจและสังคม
- (๒) การพัฒนาระบบบริการและระบบบริหารจัดการสุขภาพ
- (๓) การสร้างสภาพแวดล้อมและนวัตกรรมที่เอื้อต่อการดำรงชีวิตในสังคมสูงวัย
- (๔) การสร้างความเข้มแข็งของสถาบันทางสังคมทุนทางวัฒนธรรมและความเข้มแข็งของชุมชน
- (๕) การพัฒนาการสื่อสารมวลชนให้เป็นกลไกในการสนับสนุนการพัฒนา

๕. ยุทธศาสตร์ด้านการสร้างการเติบโตบนคุณภาพชีวิตที่เป็นมิตรต่อสิ่งแวดล้อม เพื่อเร่งอนุรักษ์ฟื้นฟูและสร้างความมั่นคงของฐานทรัพยากรธรรมชาติ และมีความมั่นคงด้านน้ำ รวมทั้งมีความสามารถในการป้องกันผลกระทบและปรับตัวต่อการเปลี่ยนแปลงสภาพภูมิอากาศและภัยพิบัติธรรมชาติ และพัฒนามุ่งสู่การเป็นสังคมสีเขียว กรอบแนวทางที่ต้องให้ความสำคัญ อาทิ

- (๑) การจัดระบบอนุรักษ์ ฟื้นฟูและป้องกันการทำลายทรัพยากรธรรมชาติ
- (๒) การวางระบบบริหารจัดการน้ำให้มีประสิทธิภาพทั้ง ๒๕ ลุ่มน้ำ เน้นการปรับระบบการบริหารจัดการอุทกภัยอย่างบูรณาการ
- (๓) การพัฒนาและใช้พลังงานที่เป็นมิตรกับสิ่งแวดล้อม
- (๔) การพัฒนาเมืองอุตสาหกรรมเชิงนิเวศและเมืองที่เป็นมิตรกับสิ่งแวดล้อม
- (๕) การร่วมลดปัญหาโลกร้อนและปรับตัวให้พร้อมกับการเปลี่ยนแปลงสภาพภูมิอากาศ
- (๖) การใช้เครื่องมือทางเศรษฐศาสตร์และนโยบายการคลังเพื่อสิ่งแวดล้อม

๖. ยุทธศาสตร์ด้านการปรับสมดุลและพัฒนาระบบ การบริหารจัดการภาครัฐ เพื่อให้หน่วยงานภาครัฐมีขนาดที่เหมาะสมกับบทบาทภารกิจ มีสมรรถนะสูง มีประสิทธิภาพและประสิทธิผล กระจายบทบาทภารกิจไปสู่ท้องถิ่นอย่างเหมาะสม มีธรรมาภิบาลกรอบแนวทางที่ต้องให้ความสำคัญ อาทิ

- (๑) การปรับปรุงโครงสร้าง บทบาท ภารกิจของหน่วยงานภาครัฐ ให้มีขนาดที่เหมาะสม
- (๒) การวางระบบบริหารราชการแบบบูรณาการ
- (๓) การพัฒนาระบบบริหารจัดการกำลังคนและพัฒนาบุคลากรภาครัฐ
- (๔) การต่อต้านการทุจริตและประพฤติมิชอบ
- (๕) การปรับปรุงกฎหมายและระเบียบต่างๆให้ทันสมัย เป็นธรรมและเป็นสากล

- (๖) การพัฒนาระบบการให้บริการประชาชนของหน่วยงานภาครัฐ
- (๗) การปรับปรุงการบริหารจัดการรายได้และรายจ่ายของภาครัฐ

กลไกการขับเคลื่อนกระบวนการพัฒนา

ยุทธศาสตร์ชาติจะเป็นแผนแม่บทหลักในการพัฒนาประเทศเพื่อให้ส่วนราชการและหน่วยงานต่างๆ ใช้เป็นแนวทางในการจัดทำแผนยุทธศาสตร์การพัฒนาประเทศในด้านต่างๆ อาทิ แผนพัฒนาเศรษฐกิจและสังคมแห่งชาติ แผนเฉพาะด้านต่างๆ เช่น ด้านความมั่นคง เศรษฐกิจ การศึกษา ศิลปวัฒนธรรม ฯลฯ แผนปฏิบัติการในระดับกระทรวงและในระดับพื้นที่ ให้มีความสอดคล้องกันตามห้วงเวลา นอกจากนี้ ยุทธศาสตร์ชาติจะใช้เป็นกรอบในการจัดสรรงบประมาณและทรัพยากรอื่นๆ ของประเทศ เพื่อขับเคลื่อนการพัฒนาอย่างมีเอกภาพให้บรรลุเป้าหมาย โดยจะต้องอาศัยการประสานความร่วมมือจากหลายภาคส่วน ภายใต้ระบบประชาธิปไตย คือ ความร่วมมือของภาครัฐภาคเอกชน ภาคประชาชนและประชาสังคม ทั้งนี้ รัฐธรรมนูญแห่งราชอาณาจักรไทยจะได้มีการกำหนดเกี่ยวกับบทบาทของยุทธศาสตร์ชาติและแนวทางในการนำยุทธศาสตร์ชาติไปสู่การปฏิบัติ เพื่อให้ส่วนราชการและหน่วยงานต่างๆ จะสามารถขับเคลื่อนการพัฒนาได้อย่างต่อเนื่องและบูรณาการ

ปัจจัยความสำเร็จของยุทธศาสตร์ชาติ

๑. สาระของยุทธศาสตร์ชาติ กำหนดวิสัยทัศน์ระยะยาวที่ชัดเจน มีการกำหนดเป้าหมายและภาพในอนาคตของประเทศที่ชัดเจนและเป็นที่ยอมรับ และยอมรับเป็นเจ้าของร่วมกัน สามารถถ่ายทอดเป้าหมายของยุทธศาสตร์ชาติ สู่มติเป้าหมายเฉพาะด้านต่างๆ ตามระยะเวลาเป็นช่วงๆ ของหน่วยงานปฏิบัติได้ และมีการกำหนดตัวชี้วัดที่สามารถวัดผลสัมฤทธิ์ได้

๒. ระบบและกฎหมาย มีกฎหมายรองรับ มีกลไกเชื่อมโยงกับแผนพัฒนาเศรษฐกิจและสังคมแห่งชาติและแผนในระดับต่างๆ เพื่อให้ส่วนราชการนำยุทธศาสตร์ชาติไปปฏิบัติ รวมทั้งกรอบกฎหมายด้านการจัดสรรงบประมาณ ให้สามารถระดมทรัพยากรเพื่อผลักดันขับเคลื่อนการดำเนินการตามยุทธศาสตร์ชาติอย่างมีบูรณาการ และกรอบกฎหมายที่จะกำหนดให้การดำเนินการตามยุทธศาสตร์ชาติมีความต่อเนื่อง รวมทั้งมีระบบการติดตามและประเมินผลอย่างเป็นระบบในทุกระดับ

๓. กลไกสู่การปฏิบัติ มีกลไกที่สอดรับ/สอดคล้องตั้งแต่ระดับการจัดท่ายุทธศาสตร์ การนำไปสู่การปฏิบัติ และการติดตามประเมินผล รวมทั้งมีกลไกในการกำกับดูแล บริหารจัดการและการขับเคลื่อนยุทธศาสตร์ชาติสู่การปฏิบัติอย่างมีประสิทธิภาพและหน่วยงานปฏิบัติจะต้องมีความเข้าใจ สามารถกำหนดแผนงานโครงการให้สอดคล้องกับเป้าหมายที่กำหนดไว้ในยุทธศาสตร์ชาติ

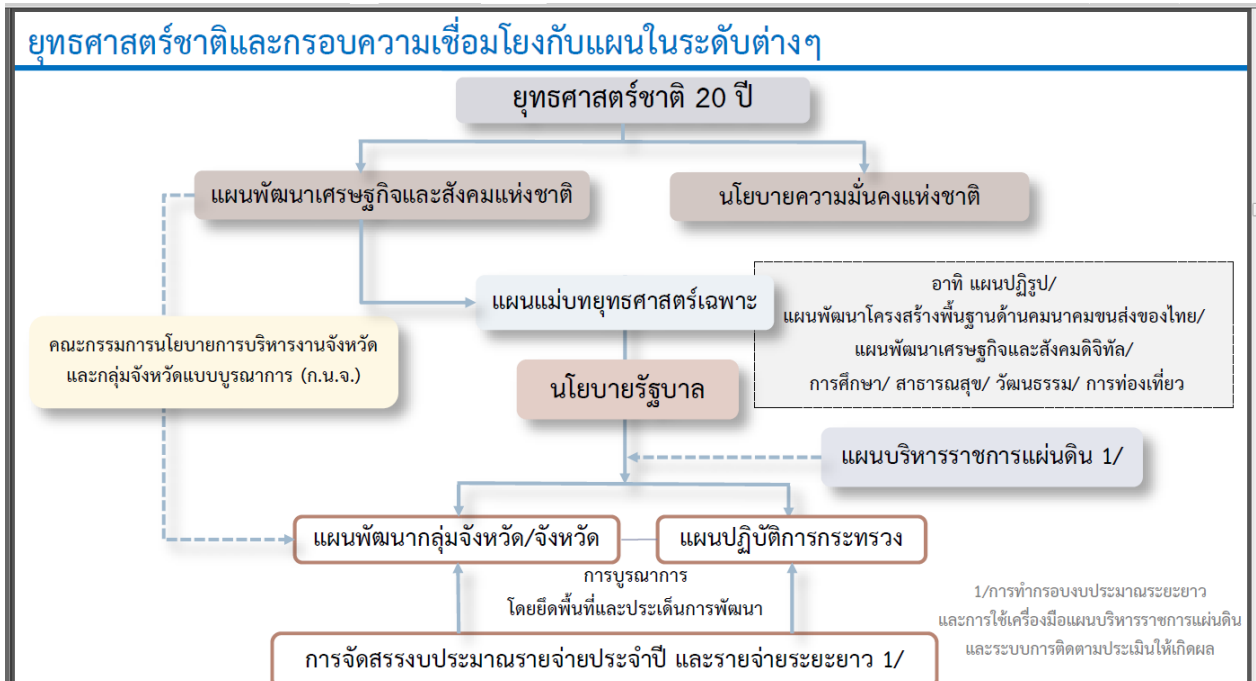

๑.๒ แผนพัฒนาเศรษฐกิจและสังคมแห่งชาติ ฉบับที่ ๑๒

เป้าหมายสำคัญของแผนพัฒนาฯ ฉบับที่ 12

คนไทยทุกคนมีคุณภาพสามารถปรับตัวรองรับสังคมสูงวัยและบริบทการพัฒนาในอนาคต โดยค่าดัชนีการพัฒนามนุษย์ไม่ต่ำกว่า 0.8 คะแนน IQ เฉลี่ยไม่ต่ำกว่าเกณฑ์มาตรฐาน 100 ร้อยละ 70 ของเด็กไทยมีคะแนน EQ ไม่ต่ำกว่าเกณฑ์มาตรฐาน ผลคะแนนสอบ PISA ในแต่ละวิชาไม่ต่ำกว่า 500 สัดส่วนของผู้ผ่านการทดสอบมาตรฐานอาชีพและมาตรฐานฝีมือแรงงานเพิ่มขึ้น

สังคมมีความเหลื่อมล้ำน้อยลง รายได้เฉลี่ยต่อหัวของกลุ่มประชากรร้อยละ 40 ที่มีรายได้ต่ำสุด เพิ่มขึ้นไม่ต่ำกว่า ร้อยละ 15 ต่อปี การถือครองสินทรัพย์ทางการเงินของกลุ่มประชากรร้อยละ 40 ที่มีรายได้ต่ำสุดเพิ่มขึ้น สัดส่วนประชากรที่อยู่ใต้เส้นความยากจนลดลงเหลือร้อยละ 7.4

มีระบบเศรษฐกิจที่เข้มแข็งและแข่งขันได้ เศรษฐกิจขยายตัวเฉลี่ยไม่ต่ำกว่าร้อยละ 5 โดยมีรายได้ต่อหัวเป็น 8,200 ดอลลาร์ สหรัฐ. และมีอันดับความสามารถในการแข่งขันทางเศรษฐกิจของประเทศซึ่งประเมินโดย IMD ให้อยู่ในกลุ่ม 1 ใน 25 ของประเทศแรก มีรายได้จากการท่องเที่ยวไม่ต่ำกว่า 3 ล้านล้านบาท เกษตรกรมีรายได้เงินสดสุทธิทางการเกษตรเพิ่มขึ้นเป็น 59,460 บาทต่อครัวเรือน พื้นที่การทำเกษตรอินทรีย์ที่ได้รับการรับรองมาตรฐานเพิ่มขึ้นเป็น 500,000 ไร่

เป้าหมายสำคัญของแผนพัฒนาฯ ฉบับที่ 12 (ต่อ)

รักษาทุนทางธรรมชาติและคุณภาพสิ่งแวดล้อมเพื่อสนับสนุนการเติบโตที่เป็นมิตรกับสิ่งแวดล้อม มีความมั่นคงอาหาร พลังงาน และน้ำ โดยเพิ่มพื้นที่ป่าไม้ให้ได้ร้อยละ 40 ของพื้นที่ประเทศ พื้นที่ป่าชายเลนเพิ่มจาก 1.53 ล้านไร่ เป็น 1.58 ล้านไร่ และการปล่อยก๊าซเรือนกระจกในภาคพลังงานและคมนาคมขนส่งลดลงไม่น้อยกว่าร้อยละ 7

มีความมั่นคงในเอกราชและอธิปไตย สังคมปลอดภัย สามัคคี สร้างภาพลักษณ์ดี และเพิ่มความเชื่อมั่นของนานาชาติต่อประเทศไทย ความขัดแย้งทางอุดมการณ์และความคิดในสังคมลดลง ปัญหาอาชญากรรมลดลง ประเทศไทยมีอันดับความเสี่ยงจากการก่อการร้ายต่ำกว่าอันดับที่ 20 ของโลก และมีอันดับความเสี่ยงจากการโจมตีด้านไซเบอร์ในต่ำกว่าอันดับที่ 10 ของโลก

มีระบบบริหารจัดการภาครัฐที่มีประสิทธิภาพ ทันสมัย โปร่งใส ตรวจสอบได้ กระจายอำนาจและมีส่วนร่วมจากประชาชน ประสิทธิภาพการบริหารจัดการและการให้บริการของภาครัฐ และประสิทธิภาพการประกอบธุรกิจของประเทศอยู่ในอันดับสองของอาเซียน คะแนนดัชนีภาพลักษณ์คอร์รัปชันให้อยู่สูงกว่าร้อยละ 50

กรอบหลักการของแผนพัฒนาฯ ฉบับที่ 12

ปรับรากฐานเพื่อเป็นคานงัดสู่การต่อยอดการพัฒนา

- ยึดหลัก “ปรัชญาของเศรษฐกิจพอเพียง” อย่างต่อเนื่องจากแผนพัฒนาฯ ฉบับที่ 9-11
- มีการพัฒนาเชิงบูรณาการระหว่างหน่วยงานที่ยึดพื้นที่เป็นหลัก
- ปรับปรุงกฎหมายและกฎระเบียบต่างๆ ให้เอื้อต่อการขับเคลื่อนการพัฒนาในทุกระดับ

- คนไทยให้เป็นพลังสำคัญในการพัฒนาประเทศ โดยมีลักษณะสำคัญ 5 ประการได้แก่ มีความเชี่ยวชาญเฉพาะด้าน มีทักษะในการคิดเชิงสังเคราะห์ มีความคิดสร้างสรรค์ มีความเคารพในความแตกต่าง และมีจุดยืนทางจริยธรรม
- ชุมชน ภาคประชาสังคม ภาคเอกชนและภาครัฐร่วมกันพัฒนาประเทศบนหลักการร่วมคิด ร่วมทำ ร่วมรับผิดชอบ และร่วมรับผลประโยชน์จากการพัฒนา

ที่มา: <http://www.kmart.com.au/>

กรอบวิสัยทัศน์และเป้าหมาย

กรอบวิสัยทัศน์แผนพัฒนาฯ ฉบับที่ ๑๒

จากสถานะของประเทศและบริบทการเปลี่ยนแปลงต่างๆ ที่ประเทศกำลังประสบอยู่ ทำให้การกำหนดวิสัยทัศน์แผนพัฒนาฯ ฉบับที่ ๑๒ ยังคงมีความต่อเนื่องจากวิสัยทัศน์แผนพัฒนาฯ ฉบับที่ ๑๑ และกรอบหลักการของการวางแผนที่น้อมนำและประยุกต์ใช้หลักปรัชญาของเศรษฐกิจพอเพียง ยึดคนเป็นศูนย์กลางของการพัฒนาอย่างมีส่วนร่วม การพัฒนาที่ยืดหยุ่นสมดุล ยั่งยืน โดยวิสัยทัศน์ของการพัฒนาในแผนพัฒนาฯ ฉบับที่ ๑๒ ต้องให้ความสำคัญกับการกำหนดทิศทางพัฒนาที่มุ่งสู่การเปลี่ยนผ่านประเทศไทยจากประเทศที่มีรายได้ปานกลางไปสู่ประเทศที่มีรายได้สูง มีความมั่นคง และยั่งยืน สังคมอยู่ร่วมกันอย่างมีความสุข และนำไปสู่การบรรลุวิสัยทัศน์ระยะยาว “มั่นคง มั่งคั่ง ยั่งยืน” ของประเทศ

การกำหนดตำแหน่งทางยุทธศาสตร์ของประเทศ (Country Strategic Positioning) เป็นการกำหนดตำแหน่งทางยุทธศาสตร์ของประเทศที่สอดคล้องกับยุทธศาสตร์ชาติที่ สศช. ได้จัดทำขึ้น

“ประเทศไทยเป็นประเทศรายได้สูงที่มีการกระจายรายได้อย่างเป็นธรรม เป็นศูนย์กลางด้านการขนส่งและโลจิสติกส์ของภูมิภาคสู่ความเป็นชาติการค้าและบริการ (Trading and Service Nation) เป็นแหล่งผลิตสินค้าเกษตรอินทรีย์และเกษตรปลอดภัย แหล่งอุตสาหกรรมสร้างสรรค์และมีนวัตกรรมสูงที่เป็นมิตรต่อสิ่งแวดล้อม”

เป้าหมาย

๑. การหลุดพ้นจากกับดักประเทศรายได้ปานกลางสู่รายได้สูง

- (๑) เศรษฐกิจขยายตัวเฉลี่ยไม่ต่ำกว่าร้อยละ ๕.๐
- (๒) ผลิตภัณฑ์มวลรวมในประเทศต่อหัว (GDP Per Capita) และรายได้ประชาชาติต่อหัว (GNP Per Capita) ณ สิ้นแผนพัฒนาฯ ฉบับที่ ๑๒ ในปี ๒๕๔๖ เพิ่มขึ้นเป็น ๓๑๗,๐๕๑ บาท (๙,๓๒๕ ดอลลาร์ สหรัฐ) และ ๓๐๑,๑๙๙ บาท (๘,๘๕๙ ดอลลาร์ สหรัฐ) ต่อคนต่อปี
- (๓) ผลิตภาพการผลิตเพิ่มขึ้นไม่ต่ำกว่าเฉลี่ยร้อยละ ๒.๕ ต่อปี
- (๔) การลงทุนรวมขยายตัวไม่ต่ำกว่าเฉลี่ยร้อยละ ๘.๐ (การขยายตัวของการลงทุนภาครัฐไม่ต่ำกว่าร้อยละ ๑๐.๐ และการลงทุนของภาคเอกชนขยายตัวไม่ต่ำกว่าเฉลี่ยร้อยละ ๗.๕ ในขณะที่ปริมาณการส่งออกขยายตัวเฉลี่ยไม่ต่ำกว่าร้อยละ ๔.๐ ต่อปี)

๒. การพัฒนาศักยภาพคนให้สนับสนุนการเจริญเติบโตของประเทศและการสร้างสังคมสูงวัยอย่างมีคุณภาพ

- (๑) ประชาชนทุกช่วงวัยมีความมั่นคงทางด้านเศรษฐกิจและสังคม (Socio-Economic Security) และมีคุณภาพชีวิตที่ดีขึ้น
- (๒) การศึกษาและการเรียนรู้ได้รับการพัฒนาคุณภาพ
- (๓) สถาบันทางสังคมมีความเข้มแข็งเป็นฐานรากที่เอื้อต่อการพัฒนาคน

๓. การลดความเหลื่อมล้ำในสังคม

- (๑) การกระจายรายได้มีความเท่าเทียมกันมากขึ้น
- (๒) บริการทางสังคมมีคุณภาพและมีการกระจายอย่างทั่วถึง

๔. การสร้างการเจริญเติบโตทางเศรษฐกิจและสังคมที่เป็นมิตรกับสิ่งแวดล้อม

- (๑) รักษาความมั่นคงของฐานทรัพยากร สร้างสมดุลระหว่างการอนุรักษ์และการใช้ประโยชน์อย่างยั่งยืนและเป็นธรรม

- (๒) ขับเคลื่อนประเทศสู่เศรษฐกิจและสังคมที่เป็นมิตรต่อสิ่งแวดล้อม
- (๓) เพิ่มขีดความสามารถในการรับมือภัยพิบัติและการเปลี่ยนแปลงสภาพภูมิอากาศ
- (๔) เพิ่มประสิทธิภาพและเสริมสร้างธรรมาภิบาลในการบริหารจัดการทรัพยากรธรรมชาติและสิ่งแวดล้อม
- (๕) มีการบริหารจัดการน้ำให้สมดุลระหว่างการอุปสงค์และอุปทานของน้ำ

๕. การบริหารราชการแผ่นดินที่มีประสิทธิภาพ

- (๑) การบริหารงานภาครัฐที่โปร่งใส เป็นธรรม มีประสิทธิภาพ และมีส่วนร่วม
- (๒) ขจัดการทุจริตคอร์รัปชัน
- (๓) มีการกระจายอำนาจที่เหมาะสม

แนวทางการพัฒนา

๑ การยกระดับศักยภาพการแข่งขันและการหลุดพ้นกับดักรายได้ปานกลางสู่รายได้สูง

๑. การส่งเสริมด้านการวิจัยและพัฒนา

พัฒนาสถานะแวดล้อมของการพัฒนาวิทยาศาสตร์ เทคโนโลยี วิจัย และนวัตกรรม ทั้งด้านการลงทุนในการวิจัยและพัฒนา ด้านบุคลากรวิจัย ด้านโครงสร้างพื้นฐาน และด้านการบริหารจัดการ รวมทั้งสนับสนุนและผลักดันให้ผู้ประกอบการมีบทบาทหลักด้านเทคโนโลยีและนวัตกรรม ตลอดจนผลักดันงานวิจัยและพัฒนาให้ใช้ประโยชน์อย่างแท้จริงทั้งเชิงพาณิชย์และสาธารณะโดยให้ความสำคัญคุ้มครองทรัพย์สินทางปัญญา

๒. การพัฒนาผลิตภาพแรงงาน

สร้างความร่วมมือระหว่างภาครัฐและภาคเอกชนในการพัฒนากำลังคนและแรงงาน ให้มีทักษะความรู้และสมรรถนะที่สอดคล้องกับความต้องการของตลาดและรองรับการเปิดเสรีของประชาคมอาเซียน โดยยกระดับและพัฒนาสมรรถนะแรงงานไทยด้วยเทคโนโลยี เร่งรัดให้แรงงานทั้งระบบมีการเรียนรู้ขั้นพื้นฐานเพื่อสามารถแข่งขันในตลาดแรงงานได้ สนับสนุนให้แรงงานและปัจจัยการผลิตมีความยืดหยุ่นในการเคลื่อนย้ายระหว่างสาขาการผลิตและระหว่างพื้นที่การผลิต เพื่อให้แรงงานสามารถเคลื่อนย้ายไปสู่สาขาการผลิตที่มีผลิตภาพการผลิตสูงสุด และสนับสนุนให้ผู้ประกอบการในภาคอุตสาหกรรมและบริการจัดทำกรอบคุณวุฒิวิชาชีพและมาตรฐานฝีมือแรงงานให้เป็นมาตรฐานที่เชื่อมโยงกันเพื่อยกระดับทักษะของแรงงานไทย

๓. การส่งเสริมผู้ประกอบการที่เข้มแข็งและพาณิชย์ดิจิทัล

พัฒนาขีดความสามารถของผู้ประกอบการให้มีความยืดหยุ่น สามารถปรับตัวและดำเนินธุรกิจท่ามกลางการดำเนินนโยบายและมาตรการการกีดกันทางการค้าในรูปแบบต่างๆ เพิ่มสัดส่วนความเป็นเจ้าของของคนไทยและสนับสนุนให้มีการขยายตลาดที่มีแบรนด์สินค้าและช่องทางการตลาดที่เป็นของตนเองมากขึ้น ตลอดจนพัฒนาต่อยอดอุตสาหกรรมและบริการเพื่อเข้าสู่การเป็นศูนย์กลางการผลิต บริการและอุตสาหกรรมดิจิทัล

๔. การลงทุนโครงสร้างพื้นฐานเร่งลงทุนและพัฒนาโครงสร้างพื้นฐานด้านการคมนาคมขนส่งเพื่อเชื่อมโยงพื้นที่

เศรษฐกิจในประเทศและต่างประเทศ ทั้งการพัฒนาและปรับปรุงโครงข่ายรถไฟให้เป็นโครงข่ายหลักในการเดินทางและขนส่งของประเทศ พัฒนาโครงข่ายระบบขนส่งสาธารณะและโครงข่ายทาง

หลวงพิเศษระหว่างเมือง ขยายขีดความสามารถของท่าอากาศยานหลักของประเทศ พัฒนาท่าเรือที่มีศักยภาพให้เป็นท่าเรืออิเล็กทรอนิกส์เต็มรูปแบบ รวมทั้งพัฒนาและปรับปรุงระบบโทรคมนาคมของประเทศ ตลอดจนสนับสนุนการพัฒนาด้านอุตสาหกรรมที่เกิดจากลงทุนด้านโครงสร้างพื้นฐาน เช่น อุตสาหกรรมซ่อมบำรุงและผลิตชิ้นส่วนอากาศยาน และอุตสาหกรรมระบบราง เป็นต้น เพื่อสร้างโอกาสทางเศรษฐกิจให้กับประเทศในการเป็นฐานการผลิตในภูมิภาคอาเซียน

๕. การปรับโครงสร้างการผลิต

ปรับโครงสร้างการผลิตภาคเกษตร โดยการปรับเปลี่ยนจากการผลิตสินค้าเกษตรขั้นปฐมเป็นสินค้าเกษตรแปรรูปที่มีมูลค่าสูงมีคุณภาพและมาตรฐานสากล สามารถสร้างความเชื่อมโยงทางด้านวัตถุดิบกับประเทศเพื่อนบ้านและลดระดับการผลิตสินค้าขั้นปฐมที่สูญเสียขีดความสามารถในการแข่งขัน ลงสู่ระดับที่จำเป็นสำหรับการสร้างความมั่นคงทางด้านอาหารและพลังงาน จัดระบบการผลิตให้สอดคล้องกับศักยภาพพื้นที่และความต้องการของตลาดตั้งแต่ต้นน้ำถึงปลายน้ำทั้งด้านกายภาพและเศรษฐกิจ รวมทั้งส่งเสริมการรวมกลุ่มทางการเกษตรจากกิจการเจ้าของคนเดียวเป็นการประกอบการในลักษณะสหกรณ์ ห้างหุ้นส่วน และบริษัทเพื่อให้เกิดการประหยัดจากขนาด พิจารณาพันธุ์พืชที่เหมาะสมกับศักยภาพของพื้นที่และแหล่งน้ำ ใช้เทคโนโลยีการผลิตในระดับที่เหมาะสม ใช้กลไกตลาดในการป้องกันความเสี่ยง ตลอดจนส่งเสริมและเร่งขยายผลแนวความคิดการทำเกษตรตามหลักปรัชญาของเศรษฐกิจพอเพียง และระบบเกษตรกรรมยั่งยืน ปรับโครงสร้างการผลิตภาคบริการโดยเร่งพัฒนาระบบคมนาคมขนส่งให้เกิดความเชื่อมโยงกันเป็นโครงข่ายทั้งทางบก ทางน้ำ และทางอากาศ เร่งพัฒนาท่าเทียบเรือขนาดใหญ่เพื่อรองรับการเติบโตของการท่องเที่ยวทางทะเล ปรับปรุงแก้ไขกฎหมายที่เกี่ยวข้องกับการท่องเที่ยวให้ครอบคลุมและทันสมัยทั้งการควบคุมกิจกรรมต่างๆ เกี่ยวกับการท่องเที่ยวและส่งเสริมการท่องเที่ยวและกำหนดและจัดทำกฎหมายเพื่อยกระดับมาตรฐานการท่องเที่ยวของไทยสู่สากลและรองรับการพัฒนาการท่องเที่ยวให้สามารถแข่งขันได้ในระดับนานาชาติ รวมทั้งส่งเสริมการพัฒนาเชิงพื้นที่ในลักษณะกลุ่มคลัสเตอร์ท่องเที่ยว โดยสนับสนุนการพัฒนาด้านการท่องเที่ยวของพื้นที่ที่มีความเชื่อมโยงทั้งทางกายภาพ วิถีชีวิต/วัฒนธรรมท้องถิ่นและกิจกรรมการท่องเที่ยว ตลอดจนส่งเสริมการสร้างเชื่อมโยงด้านการท่องเที่ยวในภูมิภาคอาเซียนทั้งประเทศที่มีพรมแดนติดกัน และประเทศที่มีโครงข่ายคมนาคมขนส่งเชื่อมโยงกันเพื่อให้เกิดการพัฒนาแบบองค์รวมทั้งระบบพัฒนาต่อยอดอุตสาหกรรมอนาคตเพื่อเป็นแหล่งการถ่ายทอดเทคโนโลยี เชื่อมโยงการผลิตกับอุตสาหกรรมที่เป็นฐานรายได้ประเทศ และเป็นกลไกการขับเคลื่อนเศรษฐกิจไทยให้เข้าสู่การเป็นศูนย์กลางการผลิตและบริการทั้งในระดับอนุภูมิภาคและในภูมิภาคอาเซียนพัฒนาโครงสร้างพื้นฐานที่สนับสนุนการขยายตัวด้านการค้าการลงทุน เช่น โลจิสติกส์ และพลังงาน รวมทั้งปัจจัยสนับสนุนการลงทุนอื่นๆ เช่น ลดอุปสรรคการเคลื่อนย้ายเงินทุนระหว่างประเทศ เป็นต้น ส่งเสริมการนำเทคโนโลยีและนวัตกรรมมาประยุกต์ใช้ทั้งภาคการผลิต การตลาด การบริหารจัดการการเงิน และโลจิสติกส์ เชื่อมโยงเศรษฐกิจดิจิทัล ในการอำนวยความสะดวกทางการค้าการลงทุนด้วยระบบอิเล็กทรอนิกส์ และสนับสนุนการลงทุนเพื่อสร้างเศรษฐกิจและสังคมแห่งปัญญาและการเรียนรู้ มุ่งเน้นการพัฒนาธุรกิจเชิงสร้างสรรค์ การลงทุนที่ใช้เทคโนโลยีขั้นสูงและเป็นมิตรกับสิ่งแวดล้อม การประหยัดพลังงานและการใช้พลังงานทดแทน การลงทุนด้านการวิจัยและพัฒนาเชิงพาณิชย์ การจัดตั้งสำนักงานใหญ่ข้ามประเทศ บริษัทการค้าระหว่างประเทศ รวมทั้งการให้ความสำคัญเรื่องความรับผิดชอบต่อสังคมและการตอบแทนสู่สังคมขององค์กร และกิจการเพื่อสังคม

๒. การพัฒนาศักยภาพคนตามช่วงวัยและการปฏิรูประบบเพื่อสร้างสังคมสูงวัยอย่างมีคุณภาพ

๑. การพัฒนาศักยภาพคนในทุกช่วงวัยให้สนับสนุนการเจริญเติบโตของประเทศ

โดยช่วงวัยเด็กตั้งแต่แรกเกิดให้มีพัฒนาการที่สมวัยในทุกด้าน วัยเรียน วัยรุ่นให้มีทักษะการเรียนรู้ ทักษะชีวิตสามารถอยู่ร่วมกับผู้อื่นภายใต้บริบทสังคมที่เป็นพหุวัฒนธรรม วัยแรงงานให้มีการพัฒนาระดับสมรรถนะฝีมือแรงงานเพื่อสร้างผลิตภาพเพิ่มให้กับประเทศ วัยผู้สูงอายุให้มีการทำงานที่เหมาะสมตามศักยภาพและประสบการณ์ มีรายได้ในการดำรงชีวิต มีการสร้างเสริมและฟื้นฟูสุขภาพเพื่อป้องกันหรือชะลอความทุพพลภาพและโรคเรื้อรังต่างๆ ที่จะก่อให้เกิดภาระแก่ปัจเจกบุคคล ครอบครัว และระบบบริการสุขภาพ

๒. การยกระดับคุณภาพการศึกษาและการเรียนรู้ให้มีคุณภาพ เท่าเทียมและทั่วถึง โดย

(๑) ปฏิรูประบบบริหารจัดการทางการศึกษา โดยปรับระบบบริหารจัดการการศึกษาใหม่เพื่อสร้างความรับผิดชอบต่อผลลัพธ์ (Accountability)

(๒) ปฏิรูประบบการคลังด้านการศึกษา เพื่อเพิ่มคุณภาพและประสิทธิภาพการจัดการศึกษาโดยการจัดสรรงบประมาณตรงสู่ผู้เรียน ส่งเสริมการมีส่วนร่วมจากภาคเอกชนในการจัดการศึกษา

(๓) พัฒนาคูณภาพครูทั้งระบบ ตั้งแต่กระบวนการผลิต สรรหา และการคัดเลือกให้ได้คนดีคนเก่ง รวมทั้งระบบการประเมินและรับรองคุณภาพที่เน้นผลลัพธ์จากตัวผู้เรียน และ

(๔) ปฏิรูประบบการเรียนรู้ โดยมุ่งจัดการเรียนรู้เพื่อสร้างสมรรถนะกำลังคนทั้งระบบการศึกษาตั้งแต่ระดับปฐมศึกษาจนถึงการเรี้นรู้ตลอดชีวิต พัฒนาสื่อเพื่อการเรียนรู้ ปรับหลักสูตรและผลิตกำลังคนให้สอดคล้องกับการเปลี่ยนแปลงและความต้องการของตลาด การวิจัยและการใช้เทคโนโลยีและสื่อเพื่อการเรียนรู้

๓. การพัฒนาด้านสุขภาพ โดยส่งเสริมการพัฒนาเทคโนโลยีและนวัตกรรมทาง

การแพทย์เพื่อรองรับการเป็นสังคมผู้สูงอายุทั้งในด้านผลิตภัณฑ์สุขภาพและที่อยู่อาศัยสำหรับผู้สูงอายุระดับการบริหารจัดการระบบสุขภาพเพื่อลดความเหลื่อมล้ำและสร้างความยั่งยืนในระยะยาว โดยพัฒนาระบบข้อมูลสารสนเทศเพื่อการบริหารทรัพยากรด้านสาธารณสุข บูรณาการระบบหลักประกันสุขภาพภาครัฐให้เกิดความเป็นเอกภาพในการบริหารจัดการและการใช้ทรัพยากร และส่งเสริมการอภิบาลระบบสุขภาพในรูปแบบเครือข่ายที่มีการใช้ทรัพยากรร่วมกัน พัฒนาศักยภาพของประเทศไทยสู่การเป็นศูนย์กลางสุขภาพนานาชาติทั้งในด้านศูนย์กลางบริการสุขภาพ (Medical Service Hub) ศูนย์กลางบริการเพื่อส่งเสริมสุขภาพ (Wellness Hub) ศูนย์กลางยาและผลิตภัณฑ์เพื่อสุขภาพ (Product Hub) และศูนย์กลางบริการวิชาการและงานวิจัย (Academic Hub) เพื่อนำรายได้กลับมาใช้ยกระดับคุณภาพบริการสาธารณสุขภายในประเทศรวมทั้งส่งเสริมการให้ความสำคัญกับมิติสุขภาพในทุกนโยบายสาธารณะ (Health in All Policies) เพื่อให้การขับเคลื่อนนโยบายของทุกภาคส่วนตระหนักถึงผลกระทบของนโยบายสาธารณะที่มีต่อสุขภาพของประชาชน

๔. การสร้างสภาพแวดล้อมและนวัตกรรมที่เอื้อต่อการดำรงชีพในสังคมสูงวัย โดยการปรับปรุงสภาพแวดล้อมและความจำเป็นทางกายภาพให้เหมาะกับวัย และการพัฒนาระบบการดูแลผู้สูงอายุในรูปแบบที่หลากหลายทั้งในด้านการจัดบริการสุขภาพและสวัสดิการสังคมอย่างบูรณาการ โดยการมีส่วนร่วมของทุกภาคส่วนอย่างต่อเนื่อง รวมทั้งพัฒนาชุมชนที่มีศักยภาพและความพร้อมให้เป็นต้นแบบของการดูแลผู้สูงอายุเพื่อขยายผลไปสู่ชุมชนอื่น ตลอดจนการพัฒนาวัตกรรมการใช้ชีวิตประจำวันสำหรับผู้สูงอายุ

๓. การลดความเหลื่อมล้ำทางสังคม

๑. การยกระดับรายได้และสร้างโอกาสในการประกอบอาชีพ มุ่งเน้นการเพิ่มผลิตภาพแรงงาน โดยสนับสนุนให้แรงงานมีโอกาสเข้าถึงการเรียนรู้และพัฒนาทักษะฝีมือแรงงานอย่างมีมาตรฐาน ปรับโครงสร้างค่าจ้างแรงงานให้ชัดเจนและสะท้อนทักษะฝีมือแรงงานอย่างแท้จริง เร่งผลักดันให้การใช้ระบบมาตรฐานคุณวุฒิวิชาชีพและมาตรฐานฝีมือแรงงานในทางปฏิบัติอย่างเป็นทางการเป็นรูปธรรม นอกจากนี้ เพิ่มผลิตภาพทางการผลิตของเกษตรกรรายย่อย โดยสนับสนุนการวิจัยและพัฒนาและการผลิตทางการเกษตรที่สอดคล้องกับพื้นที่ สร้างหลักประกันรายได้แทนการอุดหนุนด้านราคาสินค้าเกษตร ลดต้นทุนทางการเกษตรโดยสนับสนุนปัจจัยการผลิต

๒. การจัดบริการทางสังคมให้ทุกคนตามสิทธิขั้นพื้นฐาน และเน้นการสร้างภูมิคุ้มกันระดับปัจเจก โดย

(๑) พัฒนาระบบบริการสาธารณสุขให้มีคุณภาพและมีช่องทางการเข้าถึงอย่างหลากหลาย โดยเฉพาะระบบบริการสาธารณสุขและการศึกษาขั้นพื้นฐาน สวัสดิการสังคม และกระบวนการยุติธรรม

(๒) สนับสนุนการจัดการที่อยู่อาศัยของผู้มีรายได้น้อยและการเข้าถึงระบบสาธารณสุขภาคกำหนดเป็นนโยบายที่อยู่อาศัยแห่งชาติและเมืองน่าอยู่ พัฒนาโครงการที่อยู่อาศัยแก้ปัญหาชุมชนแออัดในเมืองโดยดำเนินการร่วมกับภาคธุรกิจเอกชน และ

(๓) การจัดรูปแบบสวัสดิการพื้นฐานที่จำเป็นและเหมาะสมตามกลุ่มเป้าหมาย (Customized Welfare) ที่คำนึงถึงฐานะทางเศรษฐกิจและสังคมที่แตกต่างกัน โดยมีแนวทางการรับภาระค่าใช้จ่ายร่วมกัน (Cost Sharing)

๓. การสร้างความเสมอภาคในการเข้าถึงทรัพยากร โดยปฏิรูปที่ดินเพื่อการเกษตร สนับสนุนให้เกษตรกรรายย่อยที่ไร้ที่ดินทำกินและยากจนได้มีที่ดินเป็นของตนเองหรือมีสิทธิทำกินในที่ดินปฏิรูประบบการบริหารจัดการน้ำอย่างเป็นระบบและเข้าถึงพื้นที่เป้าหมายได้อย่างแท้จริงด้วยการผลักดัน พรบ.ทรัพยากรน้ำ พ.ศ. และบูรณาการแผนงานและงบประมาณร่วมกันของหน่วยงาน และสร้างกระบวนการมีส่วนร่วม รวมทั้งปรับโครงสร้างภาษีที่เป็นธรรม เช่น ภาษีที่ดินและสิ่งปลูกสร้าง ภาษีมรดก และภาษีสิ่งแวดล้อม เป็นต้น

๔. การเข้าถึงกระบวนการยุติธรรมอย่างเสมอภาค การคุ้มครองสิทธิขั้นพื้นฐาน และการเข้าถึงกระบวนการยุติธรรมอย่างเท่าเทียมโดยการเสริมศักยภาพและความเข้มแข็งด้านกฎหมายให้แก่ประชาชน รวมทั้งการปรับปรุงและบังคับใช้กฎหมายเพื่อลดปัญหาความเหลื่อมล้ำ เช่น กฎหมายป่าชุมชน กฎหมายภาษีมรดก กฎหมายที่ดิน เป็นต้น

๔. การรองรับการเชื่อมโยงภูมิภาคและความเป็นเมือง

๑. การลงทุนด้านโครงสร้างพื้นฐานและสิ่งอำนวยความสะดวกของเมือง เตรียมความพร้อมรองรับความเป็นเมือง ทั้งด้านการบริหารจัดการด้านผังเมืองด้านสาธารณสุข สาธารณูปการ ระบบคมนาคมขนส่ง ระบบบริหารจัดการสิ่งแวดล้อม ระบบการศึกษาและระบบสาธารณสุขที่ได้มาตรฐาน มีคุณภาพ และเพียงพอต่อความต้องการของคนในเมือง รวมทั้งเสริมสร้างความสามารถในการบริหารจัดการเมืองตามระดับการพัฒนา

๒. การพัฒนาด้านการขนส่งและโลจิสติกส์เชื่อมโยงกับเพื่อนบ้าน ส่งเสริมและเร่งรัดการพัฒนากระบวนการบริหารจัดการโลจิสติกส์ของประเทศเพื่อเพิ่มความสามารถในการแข่งขันของประเทศทั้งด้านการค้า การลงทุน และการบริการ โดยคำนึงถึงการเป็นมิตรต่อสิ่งแวดล้อม (Green Logistics) สนับสนุนให้

เกิดความร่วมมือในห่วงโซ่อุปทาน และปรับปรุงกฎหมาย กฎระเบียบ รวมทั้งปรับลดกระบวนการด้านอำนวยความสะดวกทางการค้า ขนส่ง และโลจิสติกส์ให้มีความสะดวกและมีประสิทธิภาพต่อภาคธุรกิจอย่างแท้จริง

๓. การส่งเสริมการลงทุน การค้าชายแดน และการจัดตั้งเขตพัฒนาเศรษฐกิจพิเศษ ให้มีความสำคัญกับนโยบายส่งเสริมการลงทุนและการค้าชายแดนเพื่อดึงดูดให้นักลงทุนในภูมิภาคเข้ามาลงทุนในไทยและประเทศเพื่อนบ้าน รวมทั้งส่งเสริมการจัดตั้งเขตพัฒนาเศรษฐกิจพิเศษในพื้นที่ชายแดนโดยให้ความสำคัญกับการลงทุนโครงสร้างพื้นฐาน การส่งเสริมการลงทุนและสิทธิประโยชน์ การบริหารจัดการแรงงานต่างด้าว และการให้บริการจุดเดียวเบ็ดเสร็จ เพื่อช่วยอำนวยความสะดวกด้านการค้าชายแดนและการผ่านแดนระหว่างไทยกับประเทศในภูมิภาคมากขึ้น

๕. การสร้างความเจริญเติบโตทางเศรษฐกิจและสังคมอย่างเป็นมิตรกับสิ่งแวดล้อม

๑ การรักษาทุนทางธรรมชาติเพื่อการเติบโตสีเขียว ใช้ประโยชน์จากทุนธรรมชาติ โดยคำนึงถึงขีดจำกัดและศักยภาพในการฟื้นตัว ปกป้องรักษาทรัพยากรป่าไม้ โดยสนธิกำลังของทุกภาคส่วนนำระบบสารสนเทศมาใช้เพื่อการบริหารจัดการ บังคับใช้กฎหมายอย่างมีประสิทธิภาพและเป็นธรรม เพิ่มพื้นที่ป่าไม้โดยส่งเสริมการปลูกไม้มีค่าทางเศรษฐกิจระยะยาว อนุรักษ์และใช้ประโยชน์ความหลากหลายทางชีวภาพอย่างยั่งยืนและแบ่งปันผลประโยชน์อย่างเป็นธรรม รวมทั้งผลักดันแนวทางการประเมินมูลค่าของระบบนิเวศและการสร้างรายได้จากการอนุรักษ์ จัดสรรที่ดินให้แก่ผู้ยากไร้ กระจายการถือครองที่ดิน จัดทำฐานข้อมูลที่ดินเพื่อการบริหารจัดการอย่างเป็นระบบ การจัดเก็บภาษีที่ดินในอัตราก้าวหน้า กำหนดเพดานการถือครองที่ดินที่เหมาะสม และกำหนดมาตรการป้องกันการถือครองที่ดินของคนต่างชาติ บริหารจัดการน้ำเพื่อให้เกิดความยั่งยืน บูรณาการระหว่างหน่วยงานอย่างเป็นระบบ สร้างศูนย์ข้อมูลทรัพยากรน้ำ จัดตั้งองค์การบริหารจัดการน้ำในระดับพื้นที่ เช่น คณะกรรมการลุ่มน้ำ และองค์กรผู้นำ คุ่มครองทรัพยากรทางทะเลและชายฝั่ง ลดความขัดแย้งเชิงนโยบายระหว่างการพัฒนาโครงสร้างพื้นฐาน การท่องเที่ยว การประมง และวิถีชีวิตของชุมชนบริหารจัดการแร่โดยกำหนดปริมาณที่เหมาะสมในการนำแร่มาใช้ประโยชน์คำนึงถึงความจำเป็นและมูลค่าในอนาคต บังคับใช้มาตรการควบคุมผลกระทบจากการทำเหมืองแร่ที่ก่อมลพิษต่อสภาพแวดล้อมและสุขภาพอนามัยของประชาชน

๒. การส่งเสริมการบริโภคที่เป็นมิตรกับสิ่งแวดล้อม สร้างระบบหมุนเวียนวัสดุที่ใช้แล้วที่มีประสิทธิภาพ ขับเคลื่อนสู่ Zero Waste Society ผ่านมาตรการต่างๆ เช่น การปฏิรูประบบภาษีและค่าธรรมเนียมเพื่อสิ่งแวดล้อม การศึกษาเพื่อสิ่งแวดล้อม มาตรฐานและฉลากสินค้า เป็นต้น

๓. การส่งเสริมการผลิต การลงทุน และการสร้างงานสีเขียว เพื่อยกระดับประเทศสู่เศรษฐกิจและสังคมที่เป็นมิตรกับสิ่งแวดล้อม พัฒนากลยุทธ์อุตสาหกรรมสีเขียว ส่งเสริมผู้ประกอบการให้สามารถปรับระบบสู่ห่วงโซ่อุปทานหรือห่วงโซ่คุณค่าที่เป็นมิตรกับสิ่งแวดล้อม (Green Supply Chain/Green Value Chain) ส่งเสริมการทำเกษตรกรรมยั่งยืน รวมทั้งส่งเสริมภาคบริการที่มีผลกระทบต่อสิ่งแวดล้อมน้อย เพื่อให้ประเทศไทยมีศักยภาพให้มีความก้าวหน้ามากขึ้นในการขับเคลื่อนเศรษฐกิจ

๔. การจัดการมลพิษและรักษาคุณภาพสิ่งแวดล้อม ด้วยการเร่งรัดการควบคุมมลพิษทั้งทางอากาศ ชยะ น้ำเสีย และของเสียอันตราย ที่เกิดจากการผลิตและบริโภค เพื่อสร้างคุณภาพสิ่งแวดล้อมที่ดีให้กับประชาชน เร่งรัดแก้ไขปัญหาการจัดการขยะเป็นลำดับแรก โดยส่งเสริมให้เกิดกลไกการคัดแยกขยะเพื่อนำกลับมาใช้ใหม่ให้มากที่สุดเร่งกำจัดขยะมูลฝอยตกค้างสะสมในสถานที่กำจัดในพื้นที่วิกฤต สร้างรูปแบบการจัดการขยะมูลฝอยและของเสียอันตรายที่เหมาะสม เน้นการแปรรูปเป็นพลังงาน สร้างวินัยของคนในชาติมุ่งสู่การจัดการที่ยั่งยืน โดยให้ความรู้แก่ประชาชน และการบังคับใช้กฎหมาย

๕. การพัฒนาความร่วมมือด้านสิ่งแวดล้อมระหว่างประเทศ ผลักดันการจัดทำแผนแม่บท การบริหารจัดการทรัพยากรธรรมชาติและสิ่งแวดล้อมของอาเซียน หาแนวทางความร่วมมือกับอาเซียนและ อนุภูมิภาคลุ่มน้ำโขงในประเด็นการขนส่งข้ามพรมแดน การเคลื่อนย้ายแรงงาน การบริหารจัดการพลังงาน และการบริหารจัดการทรัพยากรธรรมชาติ

๖. การเพิ่มขีดความสามารถในการปรับตัวเพื่อรองรับการเปลี่ยนแปลงสภาพภูมิอากาศ และการบริหารจัดการเพื่อลดความเสี่ยงด้านภัยพิบัติ เพิ่มขีดความสามารถในการรับมือและปรับตัวต่อการ เปลี่ยนแปลงสภาพภูมิอากาศ เพิ่มศักยภาพในการลดการปล่อยก๊าซเรือนกระจกให้กับทุกภาคส่วน ส่งเสริม การวิจัยและพัฒนาทางวิทยาศาสตร์ เทคโนโลยี และนวัตกรรมเพื่อลดผลกระทบและปรับตัวต่อการ เปลี่ยนแปลงสภาพภูมิอากาศ พัฒนาระบบฐานข้อมูลและระบบการเตือนภัย ตลอดจนส่งเสริมความร่วมมือ ระหว่างประเทศด้านการเปลี่ยนแปลงสภาพภูมิอากาศและภัยพิบัติทางธรรมชาติ ให้ความสำคัญกับการ ป้องกันน้ำท่วม วางแผนป้องกันเมืองและพื้นที่ชายฝั่ง พัฒนาเมืองที่สามารถปรับตัวและยืดหยุ่นต่อการ เปลี่ยนแปลงสภาพภูมิอากาศ (Climate Resilience City) การให้บริการของระบบนิเวศ ส่งเสริมการลงทุน ของภาคเอกชนในการรับมือภัยพิบัติโดยสร้างแนวป้องกันตามธรรมชาติ และการจัดทำแผนธุรกิจต่อเนื่อง รวมทั้งการพัฒนากระบวนการจัดการภัยพิบัติให้มีประสิทธิภาพพร้อมรองรับแนวโน้มการเกิดภัยพิบัติที่รุนแรงใน อนาคต

๖. การบริหารราชการแผ่นดินที่มีประสิทธิภาพ

๑. การสร้างความโปร่งใสในทุกขั้นตอนของการปฏิบัติราชการ โดยให้มีช่องทางให้ทุกภาค ส่วนสามารถเข้าถึง เข้าตรวจสอบข้อมูลของภาคราชการและร้องเรียนได้ เช่น ข้อมูลการประกวดราคาจัดซื้อ จัดจ้างโครงการของทางราชการ ข้อมูลการประมูลโครงการ ผู้ชนะการประมูลและราคาปิดประมูลข้อมูล ความก้าวหน้าตามกระบวนการยุติธรรม เช่น คดีที่ไม่ดำเนินการตามหลักธรรมาภิบาล คดีทุจริตคอร์รัปชัน และคดีที่ประชาชนให้ความสนใจในแต่ละยุคสมัย ฯลฯ

๒. การพัฒนาบุคลากรภาครัฐให้มีความเป็นมืออาชีพและเพียงพอต่อการขับเคลื่อนภารกิจ ภาครัฐร่วมกับภาคเอกชนและภาคประชาสังคมที่เปลี่ยนแปลงไป เพื่อให้ระบบราชการเล็กกะทัดรัดแต่มีความ คล่องตัวและมีประสิทธิภาพสูง

๓. การสร้างรูปแบบการพัฒนา อปท. ให้เหมาะสม สามารถรับมือการเปลี่ยนแปลง ทางด้านเศรษฐกิจ สังคมและสิ่งแวดล้อม รวมทั้งเป็นแกนหลักในการประสานเครือข่ายและเชื่อมโยงภาคส่วน ต่างๆ ในระดับพื้นที่ได้อย่างมีประสิทธิภาพ

๔. การสร้างระบบตรวจสอบ ติดตามและประเมินผลที่มีประสิทธิภาพ สร้างผลงานที่มี คุณภาพ รวดเร็วและน่าเชื่อถือ สามารถเป็นเครื่องมือให้กับคณะรัฐมนตรีประกอบการตัดสินใจในเชิงนโยบาย ได้ โดยเฉพาะอย่างยิ่งการติดตาม ประเมินผลโครงการใหญ่ๆ ที่มีการใช้จ่ายงบประมาณเป็นจำนวนมาก และเป็นโครงการที่มีผลกระทบในวงกว้าง

๑.๓ แผนพัฒนาภาค/แผนพัฒนากลุ่มจังหวัด/แผนพัฒนาจังหวัด

๑. ยุทธศาสตร์การพัฒนากลุ่มจังหวัดภาคเหนือตอนบน ๑

วิสัยทัศน์ (Vision)

“ศูนย์กลางการท่องเที่ยวการค้าการลงทุนสู่สากล โดดเด่นวัฒนธรรมล้านนา สังคมน่าอยู่ทุกถิ่นที่”

กรอบแนวคิดการพัฒนา (Big ideas for development)

๑. สร้างสรรค์ (Creativity) หมายถึง การดำเนินกิจกรรมอย่างสร้างสรรค์
๒. ความปลอดภัย (Safety) สุขภาพดี (Healthy) หมายถึง ความปลอดภัยในชีวิตและทรัพย์สินของประชาชน และประชาชนมีสุขภาพกายและใจที่ดี
๓. อ่อนนุ่มและมีเสน่ห์ (Pleasant charming) หมายถึง สภาพแวดล้อมที่น่าอยู่ตามวิถีชีวิตที่เอื้อเพื่อและวัฒนธรรมที่สวยงามของท้องถิ่น

ประเด็นการพัฒนา (Issues for development)

๑. การฟื้นฟู หมายถึง การอนุรักษ์/ดูแลให้มีคุณภาพ อาจรวมถึงปริมาณเพิ่มมากขึ้นด้วย
๒. การสร้างความโดดเด่นอย่างมีเอกลักษณ์ หมายถึง การส่งเสริมจุดแข็งและโอกาสให้มีศักยภาพในการแข่งขันที่เลียนแบบได้ยาก
๓. การยกระดับพัฒนา หมายถึง การปรับปรุงให้เกิดประสิทธิภาพ ประสิทธิผลและส่งผลกระทบเชิงบวกให้เพิ่มสูงขึ้นอย่างมีนัยสำคัญ

ประเด็นยุทธศาสตร์การพัฒนา (Strategies for development)

๑. ยุทธศาสตร์การพัฒนาที่ยั่งยืน เพื่อเป็นรากฐานสนับสนุนทั้งฐานเศรษฐกิจเดิมและฐานเศรษฐกิจใหม่
 - * ส่งเสริมการฟื้นฟูและอนุรักษ์แบบองค์รวมเพื่อสร้างสรรค์บรรยากาศที่สวยงามมีเสน่ห์
๒. ยุทธศาสตร์ปรับตัว เพื่อเพิ่มมูลค่าและสร้างความยั่งยืนให้แก่ฐานเศรษฐกิจเดิม
 - * ส่งเสริมการสร้างสรรคสินค้าและบริการให้โดดเด่นและมีคุณค่า มุ่งเน้นผลิตภัณฑ์เพื่อสุขภาพ หัตถ์สร้างสรรค์ ศิลปวัฒนธรรม การท่องเที่ยว
๓. ยุทธศาสตร์เชิงรุก เพื่อสร้างฐานเศรษฐกิจใหม่สู่ตลาดสากล
 - * ยกระดับการพัฒนาการค้าการลงทุน มุ่งเน้นอุตสาหกรรมสุขภาพ อุตสาหกรรมการจัดประชุมและนิทรรศการ(MICE) อุตสาหกรรมบริการการศึกษาและอุตสาหกรรมเกษตรแปรรูปเพื่อรองรับการท่องเที่ยว และการเข้าสู่ประชาคมเศรษฐกิจอาเซียน(AEC)

๒. ยุทธศาสตร์การพัฒนาจังหวัดลำพูน

วิสัยทัศน์(Vision) “เมืองแห่งความสุขบนความพอเพียง”

เมืองแห่งความสุข หมายถึง ประชาชนในจังหวัดลำพูนมีคุณภาพชีวิตที่ดี ๔ ด้าน ประกอบด้วย

๑. ด้านร่างกาย คือ การรับรู้สภาพทางด้านร่างกายของบุคคล
๒. ด้านจิตใจ คือ การรับรู้สภาพจิตใจของตนเอง
๓. ด้านความสัมพันธ์ทางสังคม คือ การรับรู้เรื่องความสัมพันธ์ของตนเองกับบุคคลอื่น
๔. ด้านสิ่งแวดล้อม คือ การรับรู้เกี่ยวกับสิ่งแวดล้อมที่มีผลต่อการดำเนินชีวิต

พันธกิจ (Mission)

๑.ด้านสังคมและความมั่นคง : พัฒนาให้เป็นสังคมแห่งดุลยภาพ สุข สงบ เข้มแข็ง เชื่อมโยงฐานความรู้ วัฒนธรรมและภูมิปัญญาท้องถิ่นกับการพัฒนาในทุกมิติของสังคม

๒.ด้านเศรษฐกิจ: ส่งเสริมพัฒนาเศรษฐกิจ สู่เศรษฐกิจสีเขียวและเศรษฐกิจสร้างสรรค์ ทั้งในภาคเกษตร อุตสาหกรรม ท่องเที่ยว หัตถอุตสาหกรรม โดยใช้วัฒนธรรมเป็นฐานในการสร้างมูลค่าเพิ่มให้กับสินค้า และบริการที่สอดคล้องกับความต้องการของตลาดและเน้นฐานการผลิตที่เป็นมิตรกับสิ่งแวดล้อมไม่ส่งผลกระทบต่อวิถีชีวิต และความหลากหลายทางชีวภาพของชุมชน

๓.ทรัพยากรธรรมชาติและสิ่งแวดล้อม: อนุรักษ์ ฟื้นฟู และสร้างความมั่นคง สมดุลของฐานทรัพยากรธรรมชาติและสิ่งแวดล้อมของจังหวัดด้วยกระบวนการมีส่วนร่วม โดยใช้ความรู้ภูมิปัญญาท้องถิ่น และแนวทางการจัดการแบบชุมชนเป็นฐาน เป็นเครื่องมือในการพัฒนาเพื่อให้เกิดประสิทธิภาพ โปร่งใส และเป็นธรรม

๔.ด้านบริหารจัดการ: พัฒนาระบบบริหารจัดการ สมรรถนะบุคลากรของจังหวัดให้มีคุณภาพมีประสิทธิภาพ เน้นการบริหารงานแบบบูรณาการ ให้ความสำคัญกับกระบวนการมีส่วนร่วมของประชาชนอย่างแท้จริง เพื่อเกิดความเชื่อมั่นศรัทธาจากประชาชน รวมทั้งเพิ่มขีดความสามารถทางการแข่งขัน ภายใต้บริบทของการเปลี่ยนแปลง

เป้าประสงค์

พัฒนาสังคม เศรษฐกิจ และทรัพยากรธรรมชาติและสิ่งแวดล้อม โดยใช้วัฒนธรรมเป็นฐานในการพัฒนา เชื่อมโยงในทุกมิติ เพื่อนำไปสู่เมืองแห่งวัฒนธรรมและความสุข

ประเด็นยุทธศาสตร์ (Strategies)

ประเด็นยุทธศาสตร์ที่ ๑ : ยุทธศาสตร์การพัฒนาอุตสาหกรรม และเศรษฐกิจชุมชน สู่เมืองเศรษฐกิจสร้างสรรค์ และเป็นมิตรต่อสิ่งแวดล้อม

กลยุทธ์ที่ ๑ : พัฒนาทักษะความรู้ ความสามารถรองรับการพัฒนาบนพื้นฐานความรู้ ความคิดสร้างสรรค์และภูมิปัญญาท้องถิ่น

กลยุทธ์ที่ ๒ : เสริมสร้างความเข้มแข็ง และขีดความสามารถในการแข่งขันให้แก่กลุ่มผู้ประกอบการอุตสาหกรรม SME และผู้ประกอบการชุมชน

กลยุทธ์ที่ ๓ : เพิ่มประสิทธิภาพ และส่งเสริมพัฒนาอุตสาหกรรมสู่ฐานการผลิตที่เป็นมิตรต่อสิ่งแวดล้อม

กลยุทธ์ที่ ๔ : สร้างความพร้อมภาคเศรษฐกิจในการเข้าสู่ประชาคมอาเซียน

ประเด็นยุทธศาสตร์ที่ ๒ : ยุทธศาสตร์การส่งเสริมและพัฒนาการเกษตรสู่เมืองเกษตรปลอดภัย

กลยุทธ์ที่ ๑ : เพิ่มประสิทธิภาพและพัฒนาขีดความสามารถในการผลิตสินค้าเกษตรปลอดภัย

กลยุทธ์ที่ ๒ : สร้างมูลค่าเพิ่มให้กับผลผลิตของสินค้าเกษตรปลอดภัย เพื่อรองรับความต้องการของตลาดในทุกระดับ

ประเด็นยุทธศาสตร์ที่ ๓ : ยุทธศาสตร์การพัฒนาเมืองสู่เมืองแห่งวัฒนธรรม และการท่องเที่ยวแบบสมดุลและยั่งยืน

กลยุทธ์ที่ ๑ : ส่งเสริมกระบวนการทำนุบำรุงและการธำรงไว้ซึ่งอัตลักษณ์ของมรดกทางวัฒนธรรมด้วยกระบวนการมีส่วนร่วม

กลยุทธ์ที่ ๒ : อนุรักษ์ ฟื้นฟู และการจัดการความรู้แหล่งมรดกวัฒนธรรมอย่างเป็นระบบ เพื่อเตรียมความพร้อมในการผลักดันมรดกทางวัฒนธรรมให้เป็นที่รู้จัก

กลยุทธ์ที่ ๓ : พัฒนาและฟื้นฟูแหล่งท่องเที่ยวให้มีคุณภาพและเกิดความยั่งยืน

กลยุทธ์ที่ ๔ : การสร้างความเชื่อมั่น และพัฒนาการท่องเที่ยวแบบสร้างสรรค์บนฐานสังคมและวัฒนธรรมท้องถิ่น

ประเด็นยุทธศาสตร์ที่ ๔ : ยุทธศาสตร์การพัฒนาสังคม คุณภาพชีวิต และความมั่นคง

กลยุทธ์ที่ ๑ : พัฒนาคุณภาพชีวิตและเสริมสร้างความเข้มแข็งให้กับสังคม

กลยุทธ์ที่ ๒ : การพัฒนาระบบบริหารจัดการชุมชน ตามแนวทางปรัชญาเศรษฐกิจพอเพียง

กลยุทธ์ที่ ๓ : เสริมสร้างความมั่นคง ปลอดภัยในชีวิตและทรัพย์สินของประชาชน เพื่อให้เกิดสังคมคุณภาพ

ประเด็นยุทธศาสตร์ที่ ๕: อนุรักษ์ ฟื้นฟู ทรัพยากรธรรมชาติ และสิ่งแวดล้อมและการบริหารจัดการน้ำแบบบูรณาการ

กลยุทธ์ที่ ๑ : กลยุทธ์อนุรักษ์ ฟื้นฟู และการใช้ประโยชน์จากทรัพยากรธรรมชาติสิ่งแวดล้อม

กลยุทธ์ที่ ๒ : เพิ่มขีดความสามารถ และศักยภาพชุมชนให้เข้มแข็งในการดูแลรักษาคุณภาพสิ่งแวดล้อม

กลยุทธ์ที่ ๓ : ส่งเสริมการบริหารจัดการน้ำแบบบูรณาการเพื่อสนับสนุนการเกษตร ลดปัญหาน้ำท่วมและภัยแล้ง

๑.๔ กรอบยุทธศาสตร์การพัฒนาขององค์กรปกครองส่วนท้องถิ่นในจังหวัดลำพูน

วิสัยทัศน์ (Vision) “ลำพูน : นครแห่งทุนทางวัฒนธรรมชุมชน”

พันธกิจ (Mission)

พันธกิจด้านการเตรียมเมือง

พันธกิจที่ ๑. ด้านการพัฒนาและเพิ่มขีดความสามารถประชาชนบนรากฐานทุนทางวัฒนธรรม ชุมชน : การพัฒนาศักยภาพและเพิ่มขีดความสามารถประชาชนบนรากฐานวัฒนธรรม

ชุมชน ความเชื่อ ศรัทธาและ ความรู้ พัฒนาระบบบริหารจัดการ พัฒนาสมรรถนะบุคลากรให้มีคุณภาพมีประสิทธิภาพ ให้เป็นสังคมแห่งดุลยภาพ สุขสงบ เข้มแข็ง เชื่อมโยงฐานความรู้ วัฒนธรรม และภูมิปัญญาท้องถิ่นกับการพัฒนาในทุกมิติของสังคม

พันธกิจด้านการแต่งเมือง

พันธกิจที่ ๒ ด้านการพัฒนาภูมินิเวศวัฒนธรรมและอารยสถาปัตย์: การพัฒนาภูมินิเวศวัฒนธรรม ชุมชนบนฐานอารยธรรม “หริภุญชัย” (ความเชื่อและความศรัทธาในพระพุทธศาสนา) การพัฒนาโครงสร้างพื้นฐานที่ สอดคล้องตามผังเมือง โดยต้องรักษารากและคุณค่าวัฒนธรรมไว้อนุรักษ์ ฟนฟู และสร้างความมั่นคง สมดุลของฐาน ทรัพยากรธรรมชาติและสิ่งแวดล้อมด้วยกระบวนการมีส่วนร่วม โดยใช้ความรู้ ภูมิปัญญาท้องถิ่น และแนวทางการจัดการ แบบชุมชนเป็นฐาน เป็นเครื่องมือในการพัฒนาท้องถิ่น

พันธกิจด้านการเปิดเมือง

พันธกิจที่ ๓. ด้านการพัฒนาเมืองวัฒนธรรม สูเศรษฐกิจชุมชนสร้างสรรค์: การพัฒนาให้เป็น ศูนย์กลางและผู้นำเรื่องการจัดการทุนวัฒนธรรมชุมชนเพื่อความยั่งยืน ส่งเสริมพัฒนาเศรษฐกิจท้องถิ่น สูเศรษฐกิจ สีเขียว และเศรษฐกิจสร้างสรรค์ทั้งในภาคเกษตร อุตสาหกรรมท่องเที่ยว หัตถอุตสาหกรรม โดยใช้ทุนทางวัฒนธรรมชุมชนเป็นฐานในการสร้างมูลค่าเพิ่มให้กับสินค้าและบริการ เน้นฐานการผลิตที่เป็นมิตรกับสิ่งแวดล้อม ไม่ส่งผลกระทบต่อวิถีชีวิต และความหลากหลายทางชีวภาพของชุมชน

เป้าประสงค์

สร้างคุณค่าให้ชุมชนเห็นประโยชน์ทุนทางวัฒนธรรมชุมชน เพิ่มมูลค่า นำทุนทางวัฒนธรรมชุมชน ไปใช้สร้างความมั่งคั่งและแบ่งปันผลประโยชน์แก่คนในชุมชน และการจัดการตนเองแล้ว สงต อจากรุ่นสู่รุ่น

ประเด็นยุทธศาสตร์ (Strategies)

ประเด็นยุทธศาสตร์ที่ ๑ : การพัฒนาและเพิ่มขีดความสามารถประชาชนบนรากฐานทุนทางวัฒนธรรมชุมชน มีแนวทางการพัฒนา ดังนี้

๑. พัฒนาศักยภาพบุคลากรอปท./ชุมชน และประชาชนในท้องถิ่นในการจัดการตนเอง
๒. พัฒนาศักยภาพและเพิ่มขีดความสามารถในการแข่งขันของประชาชน
๓. เสริมพลังและสร้างโอกาสความเท่าเทียมในสังคม
๔. ท้องถิ่นธรรมาภิบาล การบริหารจัดการและการมีส่วนร่วม

ประเด็นยุทธศาสตร์ที่ ๒ : การพัฒนาภูมินิเวศวัฒนธรรมและอารยสถาปัตย์ มีแนวทางการพัฒนา ดังนี้

๑. พัฒนาโครงสร้างพื้นฐานที่สอดคล้องกับภูมิสถาปัตย์
๒. พัฒนาภูมิทัศน์ อาคาร สถานที่ บนพื้นฐานภูมินิเวศวัฒนธรรม
๓. พัฒนาให้เป็นเมืองสีเขียว และเป็นมิตรต่อสิ่งแวดล้อม

๔. พัฒนาผังเมืองบนพื้นฐานภูมินิเวศวัฒนธรรม

ประเด็นยุทธศาสตร์ที่ ๓ : การพัฒนาเมืองวัฒนธรรม สู่อุตสาหกรรมชุมชนสร้างสรรค์ มีแนวทางการพัฒนา ดังนี้

๑. สร้างคุณค่าภูมิปัญญาท้องถิ่น ทูลทางวัฒนธรรมชุมชน เพื่อเพิ่มมูลค่าทางเศรษฐกิจชุมชน
๒. สร้างแบรนด์วัฒนธรรม ทำการตลาด สร้างภาพลักษณ์สู่สากล
๓. ส่งเสริมการพัฒนาโครงสร้างพื้นฐานทางการค้า การลงทุน และระบบฐานข้อมูล
๔. ศูนย์กลางทางการท่องเที่ยวเชิงนิเวศวัฒนธรรม

๒. ยุทธศาสตร์ขององค์กรปกครองส่วนท้องถิ่น

๒.๑ วิสัยทัศน์เทศบาลตำบลริมปิง (vision)

“ริมปิงน่าอยู่เรียนรู้ตลอดชีวิต สู่แนวคิดภูมิปัญญา รักษาวัฒนธรรมนำพาเศรษฐกิจดี มีอายุยืนขวัญยืน”

๒.๒ ยุทธศาสตร์การพัฒนาเทศบาลตำบลริมปิง ๗ ยุทธศาสตร์

ยุทธศาสตร์ที่ ๑ : การพัฒนาด้านโครงสร้างพื้นฐาน สาธารณูปโภค สาธารณูปการ

- ๑) **พันธกิจ :** ด้านโครงสร้างพื้นฐาน สาธารณูปโภค สาธารณูปการ : ปรับปรุงและพัฒนาโครงสร้างพื้นฐาน สาธารณูปโภค สาธารณูปการให้ได้มาตรฐาน เพียงพอต่อความต้องการของประชาชนและเพื่อรองรับการขยายตัวด้านเศรษฐกิจและภาคอุตสาหกรรม
- ๒) **เป้าประสงค์ :** การคมนาคมมีความสะดวก รวดเร็ว สาธารณูปโภคพื้นฐาน ไฟฟ้า ประปา เพียงพอและทั่วถึง

เป้าประสงค์	ตัวชี้วัดเป้าประสงค์
การคมนาคมมีความสะดวก รวดเร็ว สาธารณูปโภคพื้นฐาน ไฟฟ้า ประปา เพียงพอและทั่วถึง	ร้อยละของครัวเรือนที่ได้รับความสะดวก รวดเร็วในการคมนาคม มีไฟฟ้าและประปาใช้ในครัวเรือนอย่างเพียงพอและทั่วถึง

๓) แนวทางการพัฒนา

- แนวทางที่ ๑ ปรับปรุงและพัฒนาการใช้ประโยชน์ที่ดิน ที่สาธารณะในท้องถิ่น
- แนวทางที่ ๒ ปรับปรุงและพัฒนาสาธารณูปโภค สาธารณูปการ ถนน สะพาน ทางเท้า รางระบายน้ำ
- แนวทางที่ ๓ ปรับปรุงและพัฒนาระบบไฟฟ้า ประปา
- แนวทางที่ ๔ ปรับปรุง พัฒนาและจัดหาแหล่งน้ำ
- แนวทางที่ ๕ จัดวางระบบผังเมือง

แนวทางการพัฒนา	ตัวชี้วัดแนวทางการพัฒนา
๑ ปรับปรุงและพัฒนาการใช้ประโยชน์ที่ดิน ที่สาธารณะในท้องถิ่น	จำนวนที่ดินสาธารณะที่ได้รับการปรับปรุงและพัฒนา
๒ ปรับปรุงและพัฒนาสาธารณูปโภค สาธารณูปการ	จำนวนถนน สะพาน ทางเท้า รางระบายน้ำ ที่ได้รับการ

ถนน สะพาน ทางเท้า รางระบายน้ำ	ปรับปรุงและพัฒนา
๓ ปรับปรุงและพัฒนาระบบไฟฟ้า ประปา	จำนวนไฟฟ้า ประปา ที่ได้รับการขยายเขตและปรับปรุงพัฒนา
๔ ปรับปรุง พัฒนาและจัดหาแหล่งน้ำ	จำนวนแหล่งน้ำที่ได้รับการปรับปรุงพัฒนา
๕ การจัดทำและวางระบบผังเมือง	จำนวนการปรับปรุงและพัฒนาระบบผังเมือง

๔) หน่วยงานที่รับผิดชอบหลัก

กองช่าง

๕) ความเชื่อมโยง

ยุทธศาสตร์จังหวัด : ยุทธศาสตร์ที่ ๔ การพัฒนาสังคม คุณภาพชีวิตและความมั่นคง

ยุทธศาสตร์ที่ ๒ : การพัฒนาด้านเศรษฐกิจและการท่องเที่ยวเชิงเกษตรและวัฒนธรรม

๑) พันธกิจ : ด้านเศรษฐกิจและการท่องเที่ยวเชิงเกษตรและวัฒนธรรม : ส่งเสริมการเกษตรครบวงจรและการท่องเที่ยวเชิงเกษตรและวัฒนธรรม ตามแนวคิดเศรษฐกิจพอเพียง เพื่อสร้างความเข้มแข็งแก่ชุมชนอย่างยั่งยืน

๒) เป้าประสงค์ : ประชาชนตำบลริมปิงมีรายได้และอาชีพที่มั่นคง ชุมชนมีความเข้มแข็ง

เป้าประสงค์	ตัวชี้วัดเป้าประสงค์
ประชาชนตำบลริมปิงมีรายได้และอาชีพที่มั่นคง ชุมชนมีความเข้มแข็ง	- ร้อยละของประชาชนตำบลริมปิงมีอาชีพและรายได้ผ่านเกณฑ์มาตรฐาน - ร้อยละของอัตราการว่างงานลดลง

๓) แนวทางการพัฒนา

แนวทางที่ ๑ ส่งเสริมและสนับสนุนอาชีพตามหลักปรัชญาของเศรษฐกิจพอเพียง

แนวทางที่ ๒ ส่งเสริมอาชีพและพัฒนาศักยภาพกลุ่มอาชีพ แม่บ้าน เกษตรและประชาชนที่สนใจ

แนวทางที่ ๓ ส่งเสริมและพัฒนากการท่องเที่ยวเชิงเกษตรและวัฒนธรรม

แนวทางการพัฒนา	ตัวชี้วัดแนวทางการพัฒนา
๑. ส่งเสริมและสนับสนุนอาชีพตามหลักปรัชญาของเศรษฐกิจพอเพียง	จำนวนโครงการ/กิจกรรมที่ส่งเสริมและสนับสนุนอาชีพตามหลักปรัชญาของเศรษฐกิจพอเพียง
๒. ส่งเสริมอาชีพและพัฒนาศักยภาพกลุ่มอาชีพ แม่บ้าน เกษตรกรและประชาชนที่สนใจ	จำนวนผลิตภัณฑ์ที่ได้จากการส่งเสริมอาชีพและพัฒนาศักยภาพของกลุ่มต่างๆ
๓. ส่งเสริมและพัฒนากการท่องเที่ยวเชิงเกษตรและวัฒนธรรม	จำนวนโครงการ/กิจกรรมที่ส่งเสริมแหล่งท่องเที่ยวเชิงเกษตรและวัฒนธรรม

๔) หน่วยงานที่รับผิดชอบหลัก

กองสวัสดิการสังคม , กองวิชาการและแผนงาน

๕) ความเชื่อมโยง

ยุทธศาสตร์จังหวัด : ยุทธศาสตร์ที่ ๒ การส่งเสริมและพัฒนาการเกษตรสู่เกษตรกรปลอดภัย

ยุทธศาสตร์ที่ ๓ : การพัฒนาด้านสังคมและวัฒนธรรม

๑) พันธกิจ : ด้านสังคมและวัฒนธรรม : พัฒนาตำบลริมปิงให้เป็นชุมชนน่าอยู่ มีความปลอดภัยในชีวิตและทรัพย์สิน ภายใต้ทุนทาง วัฒนธรรมนิยม ประเพณีวัฒนธรรมและภูมิปัญญาท้องถิ่น รวมทั้งหนุนเสริมการจัดระบบสวัสดิการชุมชน ตลอดจนช่วยเหลือกลุ่มผู้สูงอายุ ผู้ด้อยโอกาสและคนพิการ ให้มีคุณภาพชีวิตที่ดี

- ๒) เป้าประสงค์ : ๑. ประชาชนตำบลริมปิงเห็นความสำคัญของศิลปวัฒนธรรม วัฒนธรรมนิยม ประเพณีและภูมิปัญญาท้องถิ่น
 ๒. ประชาชนตำบลริมปิงมีความปลอดภัยในชีวิตและทรัพย์สิน
 ๓. ประชาชน กลุ่มผู้สูงอายุ ผู้ด้อยโอกาสและคนพิการในตำบลริมปิง ได้รับสวัสดิการชุมชนที่ทั่วถึง

เป้าประสงค์	ตัวชี้วัดเป้าประสงค์
๑. ประชาชนตำบลริมปิงเห็นความสำคัญของศิลปวัฒนธรรม วัฒนธรรมนิยม ประเพณีและภูมิปัญญาท้องถิ่น	ร้อยละของจำนวนประชาชนที่ร่วมโครงการ/กิจกรรม ด้านศิลปวัฒนธรรม วัฒนธรรมนิยม ประเพณี และภูมิปัญญาท้องถิ่น
๒. ประชาชนตำบลริมปิงมีความปลอดภัยในชีวิตและทรัพย์สิน	จำนวนคดีอาชญากรรมในพื้นที่ลดน้อยลง
๓. ประชาชน กลุ่มผู้สูงอายุ ผู้ด้อยโอกาสและคนพิการในตำบลริมปิง ได้รับสวัสดิการชุมชนที่ทั่วถึง	ร้อยละของผู้สูงอายุ ผู้ด้อยโอกาส คนพิการที่ได้รับการช่วยเหลือ

๓) แนวทางการพัฒนา

แนวทางที่ ๑ ส่งเสริมกิจกรรมด้านศาสนาและการอนุรักษ์ ฟื้นฟูสถานที่สำคัญในเขตเทศบาล

แนวทางที่ ๒ สืบสาน อนุรักษ์และฟื้นฟูศิลปวัฒนธรรม วัฒนธรรมนิยมประเพณีและภูมิปัญญาท้องถิ่น

แนวทางที่ ๓ การแก้ไขป้องกันปัญหาอาเสพติดและการจัดระเบียบสังคม การรักษาความสงบเรียบร้อยและความปลอดภัยในชีวิตและทรัพย์สินของประชาชนในท้องถิ่น

แนวทางที่ ๔ ส่งเสริมสวัสดิการและพัฒนาคุณภาพชีวิตผู้ด้อยโอกาส ผู้สูงอายุ คนพิการอย่างทั่วถึง

แนวทางการพัฒนา	ตัวชี้วัดแนวทางการพัฒนา
๑ ส่งเสริมกิจกรรมด้านศาสนาและการอนุรักษ์ ฟื้นฟูสถานที่สำคัญในเขตเทศบาล	จำนวนโครงการ/กิจกรรมการส่งเสริมด้านศาสนาและการอนุรักษ์ฟื้นฟูสถานที่สำคัญในเขตเทศบาล
๒ สืบสาน อนุรักษ์และฟื้นฟูศิลปวัฒนธรรม วัฒนธรรมนิยมประเพณีและภูมิปัญญาท้องถิ่น	จำนวนโครงการ/กิจกรรมการสืบสานอนุรักษ์และฟื้นฟูศิลปวัฒนธรรม ฯ
๓. การแก้ไขป้องกันปัญหาอาเสพติดและการจัดระเบียบสังคม การรักษาความสงบเรียบร้อยและความปลอดภัยในชีวิตและทรัพย์สินของประชาชนในท้องถิ่น	๑. ร้อยละของผู้ติดยาเสพรายใหม่ในเขตตำบลริมปิงลดลง ๒. ร้อยละของผู้เสพ ผู้ค้ารายใหม่ลดลง

	๓.ร้อยละของผู้เสพเข้ารับการบำบัดอย่างถูกต้อง
๔.ส่งเสริมสวัสดิการและพัฒนาคุณภาพชีวิตผู้ด้อยโอกาส ผู้สูงอายุ คนพิการอย่างทั่วถึง	ผู้ด้อยโอกาส ผู้สูงอายุ คนพิการ ได้รับความช่วยเหลือ และสงเคราะห์อย่างทั่วถึง

๔) หน่วยงานที่รับผิดชอบหลัก

สำนักปลัด , กองการศึกษา , กองสวัสดิการสังคม

๕) ความเชื่อมโยง

ยุทธศาสตร์จังหวัด : ยุทธศาสตร์ที่ ๔ การพัฒนาสังคม คุณภาพชีวิตและความมั่นคง

ยุทธศาสตร์ที่ ๔ : การพัฒนาด้านสาธารณสุขและสิ่งแวดล้อม

๑) พันธกิจ : ๔. ด้านสาธารณสุขและสิ่งแวดล้อม : พัฒนาศักยภาพบุคลากรสาธารณสุขและระบบสุขภาพชุมชน ให้ประชาชนสามารถพึ่งตนเองได้ทางด้านสุขภาพและส่งเสริม อนุรักษ์ ทรัพยากรธรรมชาติและสิ่งแวดล้อมให้เอื้อต่อการดำรงชีวิตของคนในชุมชน

- ๒) เป้าประสงค์ : ๑. บุคลากรสาธารณสุขได้รับการพัฒนา
 ๒. ระบบสุขภาพชุมชนมีประสิทธิภาพ
 ๓. ชุมชนต่างๆในตำบลริมปิงมีสิ่งแวดล้อมที่ดี

เป้าประสงค์	ตัวชี้วัดเป้าประสงค์
๑. บุคลากรสาธารณสุขได้รับการพัฒนา	บุคลากรสาธารณสุขมีประสิทธิภาพ
๒. ระบบสุขภาพชุมชนมีประสิทธิภาพ	ประชาชนสามารถพึ่งตนเองได้ทางด้านสุขภาพ
๓. ชุมชนต่างๆในตำบลริมปิงมีสิ่งแวดล้อมที่ดี	๑. ตำบลริมปิงมีสิ่งแวดล้อมที่ดี เอื้อต่อการดำรงชีวิตของคนในชุมชน ๒. จำนวนเรื่องร้องเรียนด้านสิ่งแวดล้อมลดลง

๓) แนวทางการพัฒนา

- แนวทางที่ ๑ สร้างเสริมระบบสุขภาพชุมชน
 แนวทางที่ ๒ สร้างเสริมสุขภาพ ควบคุมและป้องกันโรคในชุมชน
 แนวทางที่ ๓ ส่งเสริมและพัฒนาศักยภาพบุคลากรสาธารณสุขและระบบสุขภาพ
 แนวทางที่ ๔ ส่งเสริมและสนับสนุนการพัฒนาอนามัยแม่และเด็ก
 แนวทางที่ ๕ สร้างจิตสำนึกในการจัดการทรัพยากรธรรมชาติและสิ่งแวดล้อม
 แนวทางที่ ๖ การเฝ้าระวังและป้องกันทรัพยากรธรรมชาติและสิ่งแวดล้อม
 แนวทางที่ ๗ การอนุรักษ์และฟื้นฟูทรัพยากรธรรมชาติและสิ่งแวดล้อม
 แนวทางที่ ๘ การบริหารจัดการขยะมูลฝอย

แนวทางการพัฒนา	ตัวชี้วัดแนวทางการพัฒนา
๑. สร้างเสริมระบบสุขภาพชุมชน	ประชาชนสามารถพึ่งตนเองได้ทางด้านระบบสุขภาพชุมชน
๒. สร้างเสริมสุขภาพ ควบคุมและป้องกันโรคในชุมชน	จำนวนแผนงาน/โครงการสร้างเสริมสุขภาพ ควบคุมและป้องกันโรคในชุมชน
๓. ส่งเสริมและพัฒนาศักยภาพบุคลากรสาธารณสุขและระบบสุขภาพ	จำนวนแผนงาน/โครงการส่งเสริมศักยภาพบุคลากรสาธารณสุขและระบบสุขภาพชุมชน
๔. ส่งเสริมและสนับสนุนการพัฒนาอนามัยแม่และเด็ก	จำนวนแผนงาน/โครงการส่งเสริมและสนับสนุนอนามัยแม่และเด็ก
๕. สร้างจิตสำนึกในการจัดการทรัพยากรธรรมชาติและสิ่งแวดล้อม	จำนวนแผนงาน/โครงการสร้างจิตสำนึกในการจัดการทรัพยากรธรรมชาติและสิ่งแวดล้อม
๖. การเฝ้าระวังและป้องกันทรัพยากรธรรมชาติและสิ่งแวดล้อม	จำนวนแผนงาน/โครงการเฝ้าระวังและป้องกันทรัพยากรธรรมชาติและสิ่งแวดล้อม
๗. การอนุรักษ์และฟื้นฟูทรัพยากรธรรมชาติและสิ่งแวดล้อม	จำนวนแผนงาน/โครงการการอนุรักษ์และฟื้นฟูทรัพยากรธรรมชาติและสิ่งแวดล้อม

๔) **หน่วยงานที่รับผิดชอบหลัก**

กองสาธารณสุขและสิ่งแวดล้อม , กองสวัสดิการสังคม

๕) **ความเชื่อมโยง**

ยุทธศาสตร์จังหวัด : ยุทธศาสตร์ที่ ๕ อนุรักษ์ ฟื้นฟู ทรัพยากรธรรมชาติและสิ่งแวดล้อมและ
การบริหารจัดการน้ำแบบบูรณาการ

ยุทธศาสตร์ที่ ๕ : การพัฒนาด้านการศึกษาและการกีฬา

- ๑) พันธกิจ : ด้านการศึกษาและกีฬา : ส่งเสริมการจัดการศึกษาทุกระบบ และพัฒนาการเรียนรู้ตลอดชีวิต สร้างสังคมอุดมปัญญา รวมทั้งส่งเสริมการกีฬาและนันทนาการ
- ๒) เป้าประสงค์ : เด็ก เยาวชน ประชาชนตำบลริมปิงได้รับการศึกษาอย่างทั่วถึงและเหมาะสม

เป้าประสงค์	ตัวชี้วัดเป้าประสงค์
เด็ก เยาวชน ประชาชนตำบลริมปิงได้รับการศึกษาอย่างทั่วถึงและเหมาะสม	ร้อยละของเด็กและเยาวชนที่ได้รับการศึกษาทั้งในและนอกระบบ

๓) แนวทางการพัฒนา

- แนวทางที่ ๑ ส่งเสริมและพัฒนาการจัดการศึกษาทุกระบบในท้องถิ่น
- แนวทางที่ ๒ ส่งเสริมและพัฒนาการกีฬาและนันทนาการในท้องถิ่น
- แนวทางที่ ๓ ส่งเสริมและพัฒนาศักยภาพเด็กและเยาวชนในเขตเทศบาล
- แนวทางที่ ๔ ส่งเสริมและพัฒนาการศึกษาเด็กก่อนวัยเรียน

แนวทางการพัฒนา	ตัวชี้วัดแนวทางการพัฒนา
๑. ส่งเสริมและพัฒนาการจัดการศึกษาทุกระบบในท้องถิ่น	จำนวนแผนงาน/โครงการส่งเสริมและพัฒนาการจัดการศึกษาทุกระบบในท้องถิ่น
๒. ส่งเสริมและพัฒนาการกีฬาและนันทนาการในท้องถิ่น	จำนวนแผนงาน/โครงการส่งเสริมและพัฒนาการกีฬาและนันทนาการในท้องถิ่น
๓. ส่งเสริมและพัฒนาศักยภาพเด็กและเยาวชนในเขตเทศบาล	จำนวนโครงการ/กิจกรรม ส่งเสริมและพัฒนาศักยภาพเด็กและเยาวชนในเขตเทศบาล
๔. ส่งเสริมและพัฒนาการศึกษาเด็กก่อนวัยเรียน	ศูนย์พัฒนาเด็กเล็กผ่านเกณฑ์มาตรฐาน

๔) หน่วยงานที่รับผิดชอบหลัก

กองการศึกษา

๕) ความเชื่อมโยง

ยุทธศาสตร์จังหวัด : ยุทธศาสตร์ที่ ๔ การพัฒนาสังคม คุณภาพชีวิตและความมั่นคง

ยุทธศาสตร์ที่ ๖ : การพัฒนาด้านการเมือง – การบริหาร

- ๑) พันธกิจ : ด้านการเมืองการบริหาร : พัฒนาระบบบริหารจัดการองค์กร ตลอดจนพัฒนา ศักยภาพบุคลากรมุ่งสู่การทำงานแบบมืออาชีพ ภายใต้การมีส่วนร่วมของภาคีเครือข่ายทุกภาค ส่วนในชุมชน
- ๒) เป้าประสงค์ : เทศบาลตำบลริมปิงมีการบริหารจัดการอย่างเป็นระบบ โดยเน้นการมีส่วนร่วม ของประชาชน

เป้าประสงค์	ตัวชี้วัดเป้าประสงค์
เทศบาลตำบลริมปิงมีการบริหารจัดการอย่างเป็นระบบ โดยเน้นการมีส่วนร่วมของประชาชน	๑. ความพึงพอใจในการให้บริการสาธารณะ ๒. จำนวนประชาชนที่มีส่วนร่วมในโครงการ/กิจกรรม ต่างๆ ๓. ไม่มีเรื่องร้องเรียนด้านการบริหารจัดการองค์กร

๓) แนวทางการพัฒนา

- แนวทางที่ ๑ การพัฒนาและเพิ่มประสิทธิภาพการบริหารองค์กร
- แนวทางที่ ๒ การพัฒนาและเพิ่มศักยภาพบุคลากรในองค์กร
- แนวทางที่ ๓ ปรับปรุงและพัฒนาเครื่องมือ เครื่องใช้และสถานที่ปฏิบัติงานให้มี ประสิทธิภาพ
- แนวทางที่ ๔ ปรับปรุงและพัฒนารายได้ของท้องถิ่น
- แนวทางที่ ๕ ส่งเสริมการมีส่วนร่วมของประชาชนในท้องถิ่น
- แนวทางที่ ๖ การสื่อสารและประชาสัมพันธ์ขององค์กรปกครองส่วนท้องถิ่น

แนวทางการพัฒนา	ตัวชี้วัดแนวทางการพัฒนา
๑. การพัฒนาและเพิ่ม ประสิทธิภาพการบริหารงานองค์กร	ความพึงพอใจในการจัดบริการสาธารณะของ ประชาชน
๒. การพัฒนาและเพิ่ม ศักยภาพบุคลากรใน องค์กร	จำนวนครั้งในการเข้ารับการฝึกอบรมเพื่อเพิ่ม ศักยภาพของบุคลากรในองค์กร
๓. ปรับปรุงและพัฒนาเครื่องมือเครื่องใช้และ สถานที่ปฏิบัติงานให้มีประสิทธิภาพ	ความพึงพอใจในการให้บริการสาธารณะของ ประชาชน
๔. ปรับปรุงและพัฒนา รายได้ของท้องถิ่น	ร้อยละการจัดเก็บรายได้เทศบาลเพิ่มขึ้น
๕. ส่งเสริมการ มีส่วนร่วมของประชาชนใน ท้องถิ่น	ร้อยละของประชาชนที่เข้าร่วมกิจกรรมของ เทศบาล
๖. การสื่อสารและ ประชาสัมพันธ์ขององค์กร ปกครองส่วนท้องถิ่น	ช่องทางการสื่อสารประชาสัมพันธ์ของเทศบาล เพิ่มขึ้น

๔) หน่วยงานที่รับผิดชอบหลัก

สำนักปลัด , กองคลัง , กองช่าง , กองสาธารณสุขและสิ่งแวดล้อม , กองวิชาการ และแผนงาน , กองการศึกษา , กองสวัสดิการสังคม

๕) ความเชื่อมโยง

ยุทธศาสตร์จังหวัด : ยุทธศาสตร์ที่ ๔ การพัฒนาสังคม คุณภาพชีวิตและความมั่นคง

ยุทธศาสตร์ที่ ๗ : การป้องกันการทุจริต

๑) พันธกิจ : ด้านการป้องกันการทุจริต : ส่งเสริมการสร้างจิตสำนึกและค่านิยมความซื่อสัตย์ สุจริต คุณธรรมจริยธรรมเพื่อยกระดับมาตรฐานการป้องกันการทุจริตขององค์กร

๒) เป้าประสงค์ : เทศบาลตำบลริมปิงมีการบริหารงานด้วยความโปร่งใสปลอดการทุจริต

เป้าประสงค์	ตัวชี้วัดเป้าประสงค์
เทศบาลตำบลริมปิงมีการบริหารงานด้วยความโปร่งใสปลอดการทุจริต	๑. จำนวนแผนงาน/โครงการในการส่งเสริมการป้องกันการทุจริตของทุกภาคส่วน ๒. ไม่มีเรื่องร้องเรียนด้านการทุจริตคอร์รัปชัน

๓) แนวทางการพัฒนา

แนวทางที่ ๑ เสริมสร้างจิตสำนึกและค่านิยมความซื่อสัตย์ สุจริต คุณธรรมจริยธรรม เพื่อป้องกันการทุจริต

แนวทางที่ ๒ ส่งเสริมและพัฒนาภาคีเครือข่ายในการป้องกันการทุจริต

แนวทางที่ ๓ ส่งเสริมความเข้มแข็งในการป้องกันการทุจริต

แนวทางที่ ๔ ส่งเสริมและสนับสนุนการจัดองค์ความรู้แก่บุคลากรในการป้องกันการทุจริต

แนวทางที่ ๕ เพิ่มศักยภาพองค์กรต้นแบบการป้องกันการทุจริตและพัฒนาเครือข่าย อปท.โปร่งใส หัวใจคุณธรรม

แนวทางการพัฒนา	ตัวชี้วัดแนวทางการพัฒนา
๑. เสริมสร้างจิตสำนึกและค่านิยมความซื่อสัตย์ สุจริต คุณธรรมจริยธรรมเพื่อป้องกันการทุจริต	จำนวนแผนงานโครงการเสริมสร้างจิตสำนึกและค่านิยมความซื่อสัตย์ สุจริต คุณธรรมจริยธรรมเพื่อป้องกันการทุจริต
๒. ส่งเสริมและพัฒนาภาคีเครือข่ายในการป้องกันการทุจริต	จำนวนแผนงานโครงการส่งเสริมและพัฒนาภาคีเครือข่ายในการป้องกันการทุจริต
๓. ส่งเสริมความเข้มแข็งในการป้องกันการทุจริต	จำนวนแผนงานโครงการส่งเสริมความเข้มแข็งในการป้องกันการทุจริต
๔. ส่งเสริมและสนับสนุนการจัดองค์ความรู้แก่บุคลากรในการป้องกันการทุจริตในองค์กร	จำนวนครั้งในการให้ความรู้การป้องกันการทุจริตแก่บุคลากรในองค์กร
๕. เพิ่มศักยภาพองค์กรต้นแบบการป้องกันการทุจริตและพัฒนาเครือข่าย อปท.โปร่งใส หัวใจคุณธรรม	จำนวนแผนงานโครงการเพิ่มศักยภาพองค์กรต้นแบบการป้องกันการทุจริตและพัฒนาเครือข่าย อปท.โปร่งใส หัวใจคุณธรรม

๔) หน่วยงานที่รับผิดชอบหลัก

สำนักปลัด , กองคลัง , กองช่าง , กองสาธารณสุขและสิ่งแวดล้อม , กองวิชาการ และแผนงาน , กองการศึกษา , กองสวัสดิการสังคม

๕) ความเชื่อมโยง

ยุทธศาสตร์จังหวัด : ยุทธศาสตร์ที่ ๔ การพัฒนาสังคม คุณภาพชีวิตและความมั่นคง

พันธกิจการพัฒนาเทศบาลตำบลริมปิง (mission)

๑. **ด้านโครงสร้างพื้นฐาน สาธารณูปโภค สาธารณูปการ** : ปรับปรุงและพัฒนาโครงสร้างพื้นฐาน สาธารณูปโภค สาธารณูปการให้ได้มาตรฐาน เพียงพอต่อความต้องการของประชาชนและเพื่อรองรับการขยายตัวด้านเศรษฐกิจและภาคอุตสาหกรรม
๒. **ด้านเศรษฐกิจและการท่องเที่ยว** : ส่งเสริมการเกษตรครบวงจรและการท่องเที่ยวเชิงเกษตรและวัฒนธรรม ตามแนวคิดเศรษฐกิจพอเพียง เพื่อสร้างความเข้มแข็งแก่ชุมชนอย่างยั่งยืน
๓. **ด้านสังคมและวัฒนธรรม** : พัฒนาตำบลริมปิงให้เป็นชุมชนน่าอยู่ มีความปลอดภัยในชีวิตและทรัพย์สิน ภายใต้งานทาง ขนบธรรมเนียม ประเพณีวัฒนธรรมและภูมิปัญญาท้องถิ่น รวมทั้งหนุนเสริมการจัดระบบสวัสดิการชุมชน ตลอดจนช่วยเหลือกลุ่มผู้สูงอายุ ผู้ด้อยโอกาสและคนพิการให้มีคุณภาพชีวิตที่ดี
๔. **ด้านการสาธารณสุขและสิ่งแวดล้อม** : พัฒนาศักยภาพบุคลากรสาธารณสุขและระบบสุขภาพชุมชน ให้ประชาชนสามารถพึ่งตนเองได้ทางด้านสุขภาพ และส่งเสริม อนุรักษ์ ทรัพยากรธรรมชาติและสิ่งแวดล้อมให้เอื้อต่อการดำรงชีวิตของคนในชุมชน
๕. **ด้านการศึกษาและกีฬา** : ส่งเสริมการจัดการศึกษาทุกระบบ และพัฒนาการเรียนรู้ตลอดชีวิต สร้างสังคมอุดมปัญญา รวมทั้งส่งเสริมการกีฬาและนันทนาการ
๖. **ด้านการเมืองการบริหาร** : พัฒนาระบบบริหารจัดการองค์กร ตลอดจนพัฒนาศักยภาพบุคลากรมุ่งสู่การทำงานแบบมืออาชีพ ภายใต้งานมีส่วนร่วมของภาคีเครือข่ายทุกภาคส่วนในชุมชน
๗. **ด้านการป้องกันการทุจริต** : ส่งเสริมการสร้างจิตสำนึกและค่านิยมความซื่อสัตย์ สุจริตคุณธรรมจริยธรรมเพื่อยกระดับมาตรฐานการป้องกันการทุจริตขององค์กร

จุดยืนทางยุทธศาสตร์

ริมปิงน่าอยู่ เรียนรู้ตลอดชีวิต สู่แนวคิดภูมิปัญญา รักษาวัฒนธรรมนำพาเศรษฐกิจดี มีอายุยืนขวัญยืน

๓. การวิเคราะห์เพื่อพัฒนาท้องถิ่น

การวิเคราะห์สภาวะแวดล้อม (SWOT ANALYSIS) ของเทศบาลตำบลริมปิง

จากการศึกษาสภาพทั่วไปของเทศบาลตำบลริมปิง ได้นำมากำหนดประเด็นเพื่อการวิเคราะห์ศักยภาพของการพัฒนาของเทศบาลตำบลริมปิง โดยอาศัยเทคนิค SWOT analysis การวิเคราะห์จุดแข็ง (Strength – S) จุดอ่อน (Weakness – W) อันเป็นปัจจัยภายในหรือสภาวะแวดล้อมภายในเทศบาล (Internal Factors) และการวิเคราะห์ถึงโอกาส (Opportunity – O) และภาวะคุกคามหรือข้อจำกัด (Threat – T) อันเป็นปัจจัยภายนอกหรือสภาวะแวดล้อมภายนอก (External Factors) ซึ่งรายละเอียดเป็นไปตามตารางการวิเคราะห์ดังนี้

ตารางการวิเคราะห์ปัจจัยภายในของเทศบาลตำบลริมปิง

ปัจจัยภายใน (Internal Factors)	จุดแข็ง (Strength)	จุดอ่อน (Weakness)
<p>๑. โครงสร้างพื้นฐาน สาธารณูปโภค สาธารณูปการ</p>	<ul style="list-style-type: none"> - มีเส้นทางการคมนาคมสายหลักคือ ถนนสายลำพูน-สันป่าตอง(ทางหลวงจังหวัดหมายเลข ๑๐๑๕)สายรองคือถนนสายริมปิง-ป่าเหว(ทางหลวงจังหวัดหมายเลข ๑๐๓๐แยกทางหลวง ๑๐๖) - ถนน คสล./คสล./แอสฟัลต์ ครอบคลุมเกือบทุกพื้นที่ - มีระบบน้ำประปาหมู่บ้านและประปาภูมิภาค - ทุกบ้านเรือนมีไฟฟ้าใช้ - มีแหล่งน้ำที่เพียงพอ - มีโทรศัพท์สาธารณะและคลื่นโทรคมนาคมอย่างทั่วถึง - มีการขยายเขตไฟฟ้าเพื่อการเกษตร ครอบคลุมเกือบทุกสาย 	<ul style="list-style-type: none"> - การให้บริการด้านการขนส่งสาธารณะ ยังครอบคลุมไม่ทั่วถึง - ถนน คสล./คสล. บางสายชำรุด เสียหาย และบางสายยังขาดท่อ/รางระบายน้ำ - การคมนาคมถนน สะพานบางสายยังคับแคบ ไม่สะดวกเท่าที่ควร - น้ำบาดาลมีสนิมมาก - ไฟฟ้าสาธารณะ(ไฟกิ่ง)ยังไม่ครอบคลุมทุกพื้นที่โดย เฉพาะถนนตัดใหม่ - ฤดูฝนเกิดอุทกภัยและวาตภัยบ่อยทำให้เกิดความเสียหายแก่ทรัพย์สินของประชาชน - พลังป้องกันตลิ่งบางแห่งได้รับความเสียหายจากอุทกภัย - ถนนสายหลักเป็นของกรมทางหลวงชนบท ไม่ได้อยู่ในความดูแลของเทศบาล การซ่อมบำรุงจึงไม่สามารถทำได้

ปัจจัยภายใน (Internal Factors)	จุดแข็ง (Strength)	จุดอ่อน (Weakness)
<p>๒. ด้านเศรษฐกิจและการท่องเที่ยว</p>	<ul style="list-style-type: none"> - ดินมีความอุดมสมบูรณ์สูง เนื่องจากเป็นที่ราบลุ่ม ดินลำนํ้าปิง เป็นพื้นที่เหมาะสำหรับทำการเกษตร - มีการทำเกษตรแบบปลอดภัย - เกษตรกรมีสุขภาพดี - มีข้อมูลทางการเกษตรดี - การอุตสาหกรรม กิจกรรมด้านอุตสาหกรรมได้มีการขยายตัวเพิ่มทุกปี ทั้งนี้เพราะมีปัจจัยส่งเสริมให้มีการลงทุนหลายประการ คือมีอัตราการจ้างแรงงานตามที่กรมแรงงานกำหนด - สถานประกอบการในเขตเทศบาลตำบลริมปิง - ระบบชลประทาน ในเขตเทศบาล คือฝายพญาอุตกัน ทดน้ำ กักเก็บน้ำ มีลำเหมืองชลประทานส่งน้ำหล่อเลี้ยงพืชผลทางการเกษตร - เป็นแหล่งท่องเที่ยวทางวัฒนธรรม โบราณสถานหลายแห่งและประเพณีต่างๆ - เป็นแหล่งเรียนรู้เกษตรครบวงจร 	<ul style="list-style-type: none"> - พืชผลทางการเกษตรราคาตกต่ำ - ผลผลิตทางการเกษตรขาดการบริหารจัดการทางการตลาดอย่างเป็นระบบ - ไม่มีสถานที่ท่องเที่ยวที่ขึ้นชื่อและสามารถดึงดูดนักท่องเที่ยวได้ - ในช่วงฤดูแล้ง ประสบปัญหาน้ำใช้ในการเกษตรไม่เพียงพอต่อความต้องการ - ตำบลริมปิงยังขาดผลิตภัณฑ์ที่เป็นสินค้าโอท็อปของตำบล
<p>๓. ด้านสังคมและวัฒนธรรม</p>	<ul style="list-style-type: none"> - มีวัดในเขตเทศบาลจำนวน ๗ วัด - มีความโดดเด่นด้านวัฒนธรรม ประเพณีเก่าแก่ ประชาชนมีวิถีชีวิตความเป็นอยู่ที่เรียบง่าย สงบสุข น่าอยู่น่าอาศัย - มีศิลปวัฒนธรรม ประเพณีและภูมิปัญญาท้องถิ่นที่มีค่า - ชมรมต่างๆ มีความเข้มแข็ง เช่น ชมรมผู้สูงอายุ ผู้พิการ ฯลฯ - ประชาชนให้ความสำคัญต่อผู้สูงอายุ เด็ก คนพิการและกลุ่มผู้ติดเชื่อเฮดส์ - มีการดูแลกลุ่มผู้สูงอายุ ผู้ด้อยโอกาสในสังคมอย่างครอบคลุมทั่วถึง 	<ul style="list-style-type: none"> - งบประมาณในการดูแลโบราณสถานต่างๆ มีจำนวนจำกัด - การจัดเก็บข้อมูลต่างๆ ประชาชนยังไม่ค่อยให้ความสำคัญ ทำให้ข้อมูลที่ได้รับไม่เป็นไปตามความเป็นจริง

ปัจจัยภายใน (Internal Factors)	จุดแข็ง (Strength)	จุดอ่อน (Weakness)
	<ul style="list-style-type: none"> - มีศูนย์การเรียนรู้ในชุมชน ฯ (CLC) และศูนย์บริการคนพิการตำบลริมปิง สำหรับดูแลคนพิการ - มีความร่วมมือประสานงานกันระหว่างท้องถิ่นกับท้องที่ องค์กรภาคประชาชน และภาคีเครือข่ายที่เข้มแข็ง - กลุ่มอาสาสมัครต่างมีความเข้มแข็ง เช่น อผส. อพมก. อสม. ฯ - มีสำนักปฏิบัติธรรม จำนวน ๑ แห่ง - มีศูนย์พัฒนาคุณภาพชีวิตและส่งเสริมอาชีพผู้สูงอายุสำหรับจัดกิจกรรมในด้านต่างๆของผู้สูงอายุในตำบลริมปิง - มีศูนย์ช่วยเหลือสังคม (OSCC) เพื่อให้บริการรับเรื่องร้องทุกข์เกี่ยวกับปัญหาเด็ก สตรี และบุคคลทั่วไปเพื่อให้คำปรึกษา สร้างสัมพันธที่ดีในชุมชน ลดปัญหาความรุนแรงต่าง ๆ ในชุมชน เช่น การขู่เข็ญ คุกคาม กีดกันเสรีภาพ ความรุนแรงทางเพศ การทำร้ายร่างกายและจิตใจ - มีลานวัฒนธรรม ลานครุบา บริเวณเชิงสะพานศรีวิชัย - เป็นองค์กรต้นแบบด้านการจัดสวัสดิการชุมชน 	
๔. ทรัพยากรธรรมชาติและสิ่งแวดล้อม	<ul style="list-style-type: none"> - ประชาชนมีความตระหนักถึงความสำคัญต่อการจัดการทรัพยากรธรรมชาติและสิ่งแวดล้อม - เทศบาลให้ความสำคัญต่อการจัดการทรัพยากรธรรมชาติและสิ่งแวดล้อม - ได้รับการส่งเสริมและสนับสนุนงบประมาณจากภาคีเครือข่ายที่เกี่ยวข้อง - มีสภาพแวดล้อมที่ดี มีแม่น้ำปิงไหลผ่าน - ดินมีความอุดมสมบูรณ์เหมาะสมแก่การเพาะปลูกพืชผลต่างๆ - มีการจัดการขยะในชุมชน 	<ul style="list-style-type: none"> - ขาดระบบการจัดการทรัพยากรธรรมชาติในชุมชนที่ดี - ประชาชนบางส่วนยังขาดการมีส่วนร่วมในการบริหารจัดการขยะ

ปัจจัยภายใน (Internal Factors)	จุดแข็ง (Strength)	จุดอ่อน (Weakness)
<p>๕. ด้านการศึกษา และการกีฬา</p>	<ul style="list-style-type: none"> - มีโรงเรียนในสังกัด สพฐ. ตั้งอยู่ในเขตเทศบาล จำนวน ๓ โรงเรียน - มีศูนย์ศึกษานอกระบบ(กศน.)ตำบลริมปิง - ประชาชนให้ความสำคัญกับการศึกษา และการกีฬามากขึ้น - เทศบาลมีการส่งเสริมด้านการ ศึกษา และกีฬาเป็นอย่างดี - มีชมรมกีฬาพนักงานลูกจ้างและประชาชนในเขตเทศบาล - มีศูนย์พัฒนาเด็กเล็กของเทศบาลที่ได้มาตรฐาน ทั้งหลักสูตรการเรียนการสอน อาคารสถานที่และบุคลากร - มีการอุดหนุนสถานศึกษาในการจัดการเรียนการสอนอย่างต่อเนื่องและสม่ำเสมอ - มีศูนย์ส่งเสริมการเรียนรู้เทคโนโลยีของชุมชน - มีห้องสมุดเทศบาลตำบลริมปิงและศูนย์ไอซีทีตำบลริมปิง - มีห้อง Fitness ให้บริการ ณ สำนักงานเทศบาลตำบลริมปิง 	<ul style="list-style-type: none"> - วัสดุอุปกรณ์กีฬาไม่เพียงพอต่อความต้องการของประชาชนและชุมชน - ไม่มีสนามกีฬาที่ได้มาตรฐานในเขตเทศบาลตำบลริมปิง - อุปกรณ์ Fitness ยังไม่เพียงพอต่อความต้องการ - ขาดการดูแลรักษาอุปกรณ์กีฬาที่ถูกต้อง
<p>๖. ด้านสาธารณสุข</p>	<ul style="list-style-type: none"> - ประชาชนส่วนใหญ่มีสุขภาพกายและจิตที่ดี - ไม่มีโรคระบาดร้ายแรงในเขตเทศบาล - มีการระงับและป้องกันโรคติดต่ออย่างทันท่วงที - ประชาชนให้ความสำคัญต่อเรื่องสุขภาพ อนามัยมากขึ้น - มีธรรมเนียมว่าด้วยระบบสุขภาพตำบลฯ - มีการอุดหนุนงบประมาณหน่วยงานสาธารณสุขในเขตเทศบาล - มีบุคลากรที่มีความรู้ด้านสาธารณสุขของเทศบาล - มีกลุ่ม อสม.ที่มีความเข้มแข็ง - มีการติดต่อประสานงานร่วมกับ 	<ul style="list-style-type: none"> - มีบุคลากรด้านสาธารณสุขจำนวนน้อย - งบประมาณมีจำนวนจำกัด - มีแนวโน้มของโรคไม่ติดต่อเพิ่มขึ้น เช่น เบาหวาน ความดันโลหิตสูง โรคหัวใจ ฯลฯ - ประชาชนขาดการดูแลเอาใจใส่ในด้านสุขภาพเพราะภาวะเศรษฐกิจเรื้อรัง

ปัจจัยภายใน (Internal Factors)	จุดแข็ง (Strength)	จุดอ่อน (Weakness)
	<p>หน่วยงานด้านสาธารณสุขเพื่อรองรับงบประมาณสนับสนุน</p> <ul style="list-style-type: none"> - มีการเข้าร่วมโครงการตำบลสุขภาวะ - เป็นตำบลนมแม่เพื่อส่งเสริมพัฒนาการเด็กแบบบูรณาการ 	
<p>๗. ด้านการเมือง – การบริหาร</p>	<ul style="list-style-type: none"> - ประชาชนให้ความสำคัญต่อการเมืองระบอบประชาธิปไตย - ไม่มีคดีอาชญากรรมร้ายแรงเกิดขึ้นในชุมชน - การบริหารจัดการภายในองค์กรที่เป็นระบบ - มีการทำงานแบบบูรณาการร่วมกันอย่างเข้มแข็ง ระหว่างท้องถิ่น ท้องที่และหน่วยงานภาคีเครือข่ายต่าง ๆ มากมาย อาทิเช่น กำนัน ผู้ใหญ่บ้าน ยุติธรรมจังหวัด โรงพยาบาล โรงเรียนในเขตเทศบาล วัด เรือนจำจังหวัดลำพูน ศูนย์รพสต. พัฒนาสังคม ฯ หน่วยที่ ๕๒๓ - มีการเข้าร่วมโครงการ ปปช. ต้นแบบด้านการป้องกันการทุจริต - ประชาชนเห็นความสำคัญของการต่อต้านและป้องกันการทุจริต - มีการประชาสัมพันธ์ข้อมูลข่าวสารต่างๆของเทศบาลฯและหน่วยงานอื่นๆ เพื่อให้ประชาชนได้รับทราบอย่างสม่ำเสมอ ในหลายช่องทาง ไม่ว่าจะเป็นเว็บไซต์ รถประชาสัมพันธ์ เสียงตามสาย สื่อสิ่งพิมพ์ต่างๆ เป็นต้น 	<ul style="list-style-type: none"> - ประชาชนบางส่วนขาดความรู้ความเข้าใจเกี่ยวกับกิจการของเทศบาล - บุคลากรบางด้านยังมีจำนวนไม่เพียงพอและบางคนยังขาดความรู้ความชำนาญ - ยังขาดวัสดุ อุปกรณ์และห้องเก็บของที่ เป็นสัดส่วน ชัดเจน - งบประมาณเทศบาลในการบริหารจัดการมีอย่างจำกัด

ตารางการวิเคราะห์ปัจจัยภายนอกของเทศบาลตำบลริมปิง

ปัจจัยภายนอก (External Factors)	โอกาส (Opportunity)	อุปสรรค (Threat)
<p>๑. การเมือง</p>	<ul style="list-style-type: none"> - มีการแข่งขันทางการเมืองไม่มาก ไม่มี ความขัดแย้งเรื่องผลประโยชน์ในท้องถิ่น - มีการใช้กฎหมายที่เข้มงวดขึ้น 	<ul style="list-style-type: none"> - การเมืองระดับชาติไม่มีเสถียร ภาพ ส่งผลต่อการเมืองท้องถิ่น
<p>๒. เศรษฐกิจ</p>	<ul style="list-style-type: none"> - ผลผลิตลำไยซึ่งเป็นพืชเศรษฐกิจ หลักที่ สำคัญและสร้างรายได้ให้กับ เกษตรกร เป็นอย่างมากมีโอกาสสูงที่จะขยายตลาด ไปยังต่างประเทศ - ตลาดรองรับพืชเศรษฐกิจมีการขยายตัว เพิ่มขึ้นจากการทำ FTA - มีเสรีทางการค้าเพิ่มขึ้น ทำให้เราต้องเร่ง พัฒนาสินค้าและบริการให้มีประสิทธิ ภาพ สามารถแข่งขันกับต่างประเทศได้ - มีการรวมกลุ่มประชาคมอาเซียนเพื่อ พัฒนาด้านการเมือง เศรษฐกิจ และ สังคมร่วมกัน 	<ul style="list-style-type: none"> - ผลกระทบจากการเปิดเสรีทางการค้า (FTA) และการค้า (WTO) ของ จีน ส่งผลกระทบต่อพืชเศรษฐกิจ โดยเฉพาะ กระเทียม หอมแดง - ระบบเศรษฐกิจระดับประเทศไม่มี เสถียรภาพส่งผลกระทบต่อเศรษฐกิจ ภายในท้องถิ่น - ระบบเศรษฐกิจขึ้นอยู่กับการเมือง มากเกินไป - ค่าครองชีพสูงขึ้นส่งผลกระทบต่อ การออมลดลง - พืชผลทางการเกษตรมีราคาตกต่ำ เนื่องจากมีคู่แข่งมากขึ้น เช่น ลำไย - การเข้าร่วมกลุ่มอาเซียนทำให้มีการ แข่งขันในทุกๆด้านสูง - ผลผลิตทางการเกษตรของประเทศ อาจไม่สามารถแข่งขันกับประเทศ เพื่อนบ้านได้ เนื่องจากมีต้นทุนการ ผลิตต่อไร่ค่อนข้างสูง - คุณภาพของสินค้าด้านการเกษตรยัง ไม่มีประสิทธิภาพเท่าที่ควร - การแก้ไขปัญหาด้านการบริหารจัดการ น้ำของชลประทานล่าช้า

ปัจจัยภายนอก (External Factors)	โอกาส (Opportunity)	อุปสรรค (Threat)
๓. สังคม	<ul style="list-style-type: none"> - เป็นสังคมแห่งการเรียนรู้ และข้อมูลข่าวสารที่เปิดกว้าง - สังคมมีความเอื้ออาทร ดูแลคนในครอบครัว ผู้สูงอายุ ผู้พิการ - ประชาชนในสังคมส่วนใหญ่มีความรู้ความสามารถ - ส่งเสริมและปลูกฝังค่านิยมตามแนวคิดเศรษฐกิจพอเพียง - กลุ่มแรงงานมีจำนวนลดลง 	<ul style="list-style-type: none"> - ปัญหาโรคเอดส์อยู่ในระดับสูงการแพร่ระบาดของยาเสพติดมีประชากรวัยพึ่งพิงสูงเป็นข้อจำกัด ด้านการพัฒนา - เป็นสังคมแห่งการแข่งขันในทุก ๆ ด้าน ทำให้ขาดความรักความอบอุ่นในครอบครัว - ปัญหายาเสพติดยังไม่หมดสิ้นไปและเริ่มขยายวงกว้างในปัจจุบัน - แนวโน้มปัญหาทางด้านสังคม เช่น การหย่าร้าง การกระทำรุนแรงต่อเด็กและสตรี เพิ่มมากขึ้น - ค่านิยมในการบริโภคสินค้าฟุ่มเฟือยมีมากขึ้น - เป็นสังคมผู้สูงอายุมากขึ้น
๔. นโยบายรัฐบาล/ กฎหมาย	<ul style="list-style-type: none"> - นโยบายการพัฒนาของรัฐบาล แก้ไขวิกฤติทางการเมืองและการบริหาร ยึดปรัชญาเศรษฐกิจพอเพียง สร้างความเข้มแข็งให้กับสังคมบนพื้นฐานของคุณธรรม ส่งเสริมผลประโยชน์ของชาติ เสริมสร้างความเข้าใจและความเชื่อมั่นของประชาคมระหว่างประเทศ และสร้างความเข้มแข็งและพัฒนาศักยภาพของกองทัพ - บริหารงานโดยเน้นหลักคุณธรรม โปร่งใส สุจริต และหลักปรัชญาเศรษฐกิจพอเพียง มีความสมานฉันท์ สามารถป้องกัน บรรเทาและแก้ไขปัญหาที่สำคัญของชาติ โดยน้อมนำแนวทางพระราชทาน”เข้าใจ เข้าถึง พัฒนา” 	<ul style="list-style-type: none"> - ภารกิจถ่ายโอนยังไม่ประสบความสำเร็จเท่าที่ควร ติดขัดที่วิธีการกระบวนการทำงาน - ระเบียบ วิธีปฏิบัติงานเปลี่ยนแปลงไม่ชัดเจน - กฎหมายบางฉบับเป็นอุปสรรคต่อการกระจายอำนาจแก่ท้องถิ่น - เงินอุดหนุนที่ได้รับจากรัฐบาลไม่เป็นที่พอใจตาม พ.ร.บ.กำหนดแผนและขั้นตอนการกระจายอำนาจให้แก่องค์กรปกครองส่วนท้องถิ่น พ.ศ. ๒๕๔๒ ส่งผลกระทบต่อการพัฒนาท้องถิ่น

ปัจจัยภายนอก (External Factors)	โอกาส (Opportunity)	อุปสรรค (Threat)
๕. เทคโนโลยี	<ul style="list-style-type: none"> - มีการส่งเสริมทางด้านเทคโนโลยีสารสนเทศอย่างเท่าเทียมและทั่วถึง - มีการจัดตั้งศูนย์ไอทีที่เป็นประโยชน์ต่อการพัฒนาทางการเรียนรู้สำหรับเด็กและเยาวชน - มีความรู้ ความเข้าใจและเท่าทันเหตุการณ์โลก - การทำงาน ปฏิบัติหน้าที่ได้อย่างรวดเร็วและมีประสิทธิภาพ - มีการพัฒนาระบบสื่อสารเป็นระบบ ๓ G และ ๔ G - มีกล้อง CCTV เกือบครอบคลุมทุกพื้นที่ 	<ul style="list-style-type: none"> - ประชาชนทั่วไปยังขาดความรู้ ความเข้าใจถึงฐานความรู้ด้านเทคโนโลยีสารสนเทศที่เอื้อต่อการพัฒนาในด้านต่าง ๆ - ค่าใช้จ่ายในการบริหารจัดการด้านเทคโนโลยีสูง - การบริการยังไม่ครอบคลุมทุกพื้นที่

ส่วนที่ ๔
การนำแผนพัฒนาท้องถิ่นสู่ปฏิบัติการปฏิบัติ

๑. ยุทธศาสตร์การพัฒนาและแผนงาน

ที่	ยุทธศาสตร์	ด้าน	แผนงาน	หน่วยงาน รับผิดชอบหลัก	หน่วยงาน สนับสนุน
๑	การพัฒนาด้านโครงสร้างพื้นฐาน สาธารณูปโภค สาธารณูปการ	บริการชุมชนและสังคม	เคหะและชุมชน	กองช่าง	เทศบาล ตำบล ริมปิง
๒	การพัฒนาด้านเศรษฐกิจและการท่องเที่ยวเชิงเกษตรและวัฒนธรรม	บริหารทั่วไป	บริหารงานทั่วไป	กองวิชาการและแผนงาน	
		บริการชุมชนและสังคม	สร้างความเข้มแข็งของชุมชน	กองสวัสดิการสังคม	
			การศาสนาวัฒนธรรมและนันทนาการ	กองการศึกษา	
๓	การพัฒนาด้านสังคมและวัฒนธรรม	บริหารทั่วไป	บริหารงานทั่วไป	สำนักปลัด	
			การรักษาความสงบภายใน		
		บริการชุมชนและสังคม	การศาสนาวัฒนธรรมและนันทนาการ	กองการศึกษา	
			สังคมสงเคราะห์	กองสวัสดิการสังคม	
			สร้างความเข้มแข็งของชุมชน	กองสวัสดิการสังคม	
การดำเนินงานอื่น	งบกลาง	กองสวัสดิการสังคม			
๔	การพัฒนาด้านสาธารณสุขและสิ่งแวดล้อม	บริการชุมชนและสังคม	สาธารณสุข	กองสาธารณสุขและสิ่งแวดล้อม	
			สังคมสงเคราะห์	กองสวัสดิการสังคม	
๕	การพัฒนาด้านการศึกษาและกีฬา	บริการชุมชนและสังคม	การศึกษา	กองการศึกษา	
๖	การพัฒนาด้านการเมืองการบริหาร	บริหารทั่วไป	บริหารงานทั่วไป	สำนักปลัด กองคลัง กองช่าง กองสาธารณสุข กองวิชาการ กองการศึกษา กองสวัสดิการฯ	
๗	การป้องกันการทุจริต	บริหารทั่วไป	บริหารงานทั่วไป	สำนักปลัด กองคลัง กองช่าง กองสาธารณสุข กองวิชาการ กองการศึกษา กองสวัสดิการฯ	
	๗ ยุทธศาสตร์	๓ ด้าน	๙ แผนงาน	๗ กอง	

บัญชีสรุปโครงการ
แผนพัฒนาท้องถิ่นสี่ปี (พ.ศ. 2561 - 2564)
เทศบาลตำบลริมปิง

ยุทธศาสตร์	ปี 2561		ปี 2562		ปี 2563		ปี 2564		รวม 4 ปี	
	จำนวนโครงการ	งบประมาณ (บาท)	จำนวนโครงการ	งบประมาณ (บาท)	จำนวนโครงการ	งบประมาณ (บาท)	จำนวนโครงการ	งบประมาณ (บาท)	จำนวนโครงการ	งบประมาณ (บาท)
ยุทธศาสตร์ที่ 1 : การพัฒนาด้านโครงสร้างพื้นฐาน สาธารณูปโภค สาธารณูปการ										
1.1 แผนงาน : เเคะและขุดชุมชน	35	7,197,000	55	15,006,500	45	11,024,050	82	21,606,800	217	54,834,350
รวม	35	7,197,000	55	15,006,500	45	11,024,050	82	21,606,800	217	54,834,350
ยุทธศาสตร์ที่ 2 : การพัฒนาด้านเศรษฐกิจและการท่องเที่ยว เชิงเกษตรและวัฒนธรรม										
2.1 แผนงาน : สร้างความเข้มแข็งของชุมชน	12	295,000	12	295,000	12	295,000	12	259,000	48	1,144,000
2.2 แผนงาน : การศาสนาวัฒนธรรมและนันทนาการ	1	20,000	1	20,000	1	20,000	1	20,000	4	80,000
2.3 แผนงาน : บริหารงานทั่วไป	1	20,000	1	20,000	1	20,000	1	20,000	4	80,000
รวม	14	335,000	14	335,000	14	335,000	14	299,000	56	1,304,000
ยุทธศาสตร์ที่ 3 : การพัฒนาด้านสังคมและวัฒนธรรม										
3.1 แผนงาน : การศาสนาวัฒนธรรมและนันทนาการ	22	1,100,000	22	1,100,000	22	1,100,000	22	1,100,000	88	4,400,000
3.2 แผนงาน : สังคมสงเคราะห์	1	30,000	1	30,000	1	30,000	1	30,000	4	120,000
3.3 แผนงาน : บริหารงานทั่วไป	12	787,000	12	787,000	12	787,000	12	787,000	48	3,148,000
3.4 แผนงาน : สร้างความเข้มแข็งของชุมชน	16	13,317,400	16	13,317,400	16	13,317,400	16	13,317,400	64	53,269,600
รวม	51	15,234,400	51	15,234,400	51	15,234,400	51	15,234,400	204	60,937,600

ยุทธศาสตร์	ปี 2561		ปี 2562		ปี 2563		ปี 2564		รวม 4 ปี	
	จำนวน โครงการ	งบประมาณ (บาท)	จำนวน โครงการ	งบประมาณ (บาท)	จำนวน โครงการ	งบประมาณ (บาท)	จำนวน โครงการ	งบประมาณ (บาท)	จำนวน โครงการ	งบประมาณ (บาท)
ยุทธศาสตร์ที่ 4 : การพัฒนาด้านสาธารณสุข และสิ่งแวดล้อม										
4.1 แผนงาน : สาธารณสุข	13	1,879,000	13	1,879,000	13	1,879,000	13	1,879,000	52	7,516,000
4.2 แผนงาน : สังคมสงเคราะห์	1	10,000	1	10,000	1	10,000	1	10,000	4	40,000
4.3 แผนงาน : บริหารงานทั่วไป	1	10,000	1	10,000	1	10,000	1	10,000	4	40,000
รวม	15	1,899,000	15	1,899,000	15	1,899,000	15	1,899,000	60	7,596,000
ยุทธศาสตร์ที่ 5 : การพัฒนาด้านการศึกษาและกีฬา										
5.1 แผนงาน : การศึกษา	6	795,000	6	795,000	6	795,000	6	795,000	24	3,180,000
5.2 แผนงาน : การศาสนาวัฒนธรรมและนันทนาการ	9	745,000	9	745,000	9	745,000	9	745,000	36	2,980,000
5.3 แผนงาน : เเคะและชุมชน	1	900,000	-	-	-	-	-	-	1	900,000
5.4 แผนงาน : สังคมสงเคราะห์	2	105,000	2	105,000	2	105,000	2	105,000	8	420,000
รวม	18	2,545,000	17	1,645,000	17	1,645,000	17	1,645,000	69	7,480,000
ยุทธศาสตร์ที่ 6 : การพัฒนาด้านการเมือง การบริหาร										
6.1 แผนงาน : บริหารงานทั่วไป	5	580,000	4	530,000	4	530,000	4	530,000	17	2,170,000
6.2 แผนงาน : สังคมสงเคราะห์	2	55,000	2	55,000	2	55,000	2	55,000	8	220,000
6.3 แผนงาน : การศึกษา	1	20,000	1	20,000	1	20,000	1	20,000	4	80,000
รวม	8	655,000	7	605,000	7	605,000	7	605,000	29	2,470,000

ยุทธศาสตร์	ปี 2561		ปี 2562		ปี 2563		ปี 2564		รวม 4 ปี	
	จำนวน โครงการ	งบประมาณ (บาท)	จำนวน โครงการ	งบประมาณ (บาท)	จำนวน โครงการ	งบประมาณ (บาท)	จำนวน โครงการ	งบประมาณ (บาท)	จำนวน โครงการ	งบประมาณ (บาท)
ยุทธศาสตร์ที่ 7 : การพัฒนาด้านการป้องกันการทุจริต										
7.1 แผนงาน : บริหารงานทั่วไป	21	530,000	21	530,000	21	530,000	21	530,000	84	2,120,000
7.2 แผนงาน : การศึกษา	2	25,000	2	25,000	2	25,000	2	25,000	8	100,000
รวม	23	555,000	23	555,000	23	555,000	23	555,000	92	2,220,000
รวมทั้งสิ้น	164	28,420,400	182	35,279,900	172	31,297,450	209	41,844,200	727	136,841,950

ส่วนที่ ๕ การติดตามและประเมินผล

๑. การติดตามและประเมินผลยุทธศาสตร์

ในการจัดทำแผนพัฒนาท้องถิ่นนั้น จะต้องมีการติดตามและประเมินผลแผนพัฒนา โดยจะต้องติดตามและประเมินยุทธศาสตร์ ตามระเบียบกระทรวงมหาดไทย ว่าด้วยการจัดทำแผนขององค์กรปกครองส่วนท้องถิ่น พ.ศ. ๒๕๔๘ หมวด ๖ ข้อ ๒๙ และ ระเบียบกระทรวงมหาดไทย ว่าด้วยการจัดทำแผนขององค์กรปกครองส่วนท้องถิ่น (ฉบับที่ ๒) พ.ศ. ๒๕๕๙ ข้อ ๑๓ และในการประเมินแผนนั้นจะต้อง ดำเนินการประเมินคุณภาพของแผนยุทธศาสตร์การพัฒนาตามแนวทางการติดตามและประเมินผลยุทธศาสตร์เพื่อสอดคล้องแผนพัฒนาท้องถิ่นสี่ปีขององค์กรปกครองส่วนท้องถิ่น อ้างตามหนังสือกระทรวงมหาดไทย ที่ มท ๐๘๑๐.๒/ว ๕๗๙๗ ลงวันที่ ๑ ตุลาคม ๒๕๕๙ เรื่อง แนวทางและหลักเกณฑ์การจัดทำและประสานแผนพัฒนาท้องถิ่นสี่ปี (พ.ศ. ๒๕๖๑ - ๒๕๖๔) ขององค์กรปกครองส่วนท้องถิ่น

๒. การติดตามและประเมินผลโครงการ

ในการจัดทำแผนพัฒนาท้องถิ่นนั้น จะต้องมีการติดตามและประเมินผลแผนพัฒนา ซึ่งการติดตามและประเมินผลแผนพัฒนาท้องถิ่นเป็นการติดตามและประเมินความสอดคล้องและความสำเร็จของแผนพัฒนาและประเมินผลโครงการพัฒนาที่เทศบาลได้ดำเนินการตามแผนดำเนินงานว่าเป็นไปตามเป้าหมายการพัฒนาที่สอดคล้องหรือไม่ และประสบผลสำเร็จตามกรอบการประเมินระดับใด ซึ่งการติดตามและประเมินผลของเทศบาลตำบลริมปิงได้ดำเนินการตามระเบียบกระทรวงมหาดไทย ว่าด้วยการจัดทำแผนขององค์กรปกครองส่วนท้องถิ่น พ.ศ. ๒๕๔๘ หมวด ๖ ข้อ ๒๙ และระเบียบกระทรวงมหาดไทย ว่าด้วยการจัดทำแผนขององค์กรปกครองส่วนท้องถิ่น (ฉบับที่ ๒) พ.ศ. ๒๕๕๙ ข้อ ๑๓ โดยในการติดตามและประเมินผลของเทศบาลนั้น ได้ดำเนินการติดตามและประเมินผลตามแบบการติดตามประเมินผล ตามที่กรมส่งเสริมการปกครองส่วนท้องถิ่น กำหนดไว้

๓. สรุปผลการพัฒนาท้องถิ่นในภาพรวม

๓.๑ การวัดผลในเชิงปริมาณและเชิงคุณภาพ

(๑) การวัดผลในเชิงปริมาณ

ตามที่เทศบาลได้ดำเนินการจัดทำแผนพัฒนาขึ้นมาเพื่อใช้เป็นเครื่องมือในการพัฒนาเทศบาลให้บรรลุเป้าหมายที่วางไว้ เกิดประสิทธิภาพประสิทธิผลสูงสุดในการแก้ไขปัญหาให้กับประชาชน ในการจัดทำแผนพัฒนานั้นจะต้องมีการติดตามและประเมินแผนพัฒนา ตามระเบียบกระทรวงมหาดไทย ว่าด้วยการจัดทำแผนขององค์กรปกครองส่วนท้องถิ่น พ.ศ. ๒๕๔๘ หมวด ๖ ข้อ ๒๙ และระเบียบกระทรวงมหาดไทย ว่าด้วยการจัดทำแผนขององค์กรปกครองส่วนท้องถิ่น (ฉบับที่ ๒) พ.ศ. ๒๕๕๙ ข้อ ๑๓ โดยคณะกรรมการติดตามและประเมินแผนพัฒนาเป็นผู้ดำเนินการติดตามและประเมินผลแผนพัฒนา ซึ่งคณะกรรมการจะต้องดำเนินการกำหนดแนวทาง วิธีการในการติดตามและประเมินผลแผนพัฒนา ดำเนินการติดตามและประเมินผลแผนพัฒนา รายงานผลและ

เสนอความเห็นซึ่งได้จากการติดตามและประเมินผลแผนพัฒนาต่อผู้บริหารท้องถิ่น เพื่อให้ผู้บริหารท้องถิ่นเสนอต่อสภาท้องถิ่น และคณะกรรมการพัฒนาท้องถิ่น พร้อมทั้งประกาศผลการติดตามและประเมินผลแผนพัฒนาให้ประชาชนในท้องถิ่นทราบในที่เปิดเผยภายในสิบห้าวันนับแต่วันรายงานผล และเสนอความเห็นดังกล่าวและต้องปิดประกาศไว้เป็นระยะเวลาไม่น้อยกว่าสามสิบวันโดยอย่างน้อยปีละสองครั้งภายในเดือนเมษายนและภายในเดือนตุลาคมของทุกปี

โดยเครื่องมือที่ใช้ในการติดตามและประเมินผลในเชิงปริมาณ มีดังนี้

แบบที่ ๑ การกำกับการจัดทำแผนยุทธศาสตร์ขององค์กรปกครองส่วนท้องถิ่น

แบบที่ ๒ แบบติดตามผลการดำเนินงานขององค์กรปกครองส่วนท้องถิ่น

แบบที่ ๓/๑ แบบประเมินผลการดำเนินงานตามแผนยุทธศาสตร์

แบบประเมินคุณภาพของแผนพัฒนา

(แจ้งตามหนังสือกระทรวงมหาดไทย ที่ มท ๐๘๑๐.๒/ว ๐๗๐๓ ลงวันที่ ๒ กุมภาพันธ์ ๒๕๕๘ เรื่อง แนวทางและหลักเกณฑ์การจัดทำและประสานแผนสามปีขององค์กรปกครองส่วนท้องถิ่น ข้อ ๗ การวัดคุณภาพของแผนพัฒนาท้องถิ่น ตามนัยหนังสือกระทรวงมหาดไทย ด่วนที่สุด ที่ มท ๐๘๑๐.๒/ว ๔๘๓๐ ลงวันที่ ๒๒ พฤศจิกายน ๒๕๕๖ ให้แล้วเสร็จภายใน ๑๕ วัน นับแต่วันประกาศใช้แผนพัฒนาท้องถิ่น)

การติดตามและประเมินผลด้วยระบบ e-plan (www.dla.go.th)

(๒) การวัดผลในเชิงคุณภาพ

การจัดผลเชิงคุณภาพ เทศบาลใช้การสำรวจความพึงพอใจในการวัดผลเชิงคุณภาพ โดยภาพรวม โดยได้มีการประเมินความพึงพอใจ ซึ่งการประเมินความพึงพอใจทำให้ทราบถึงผลเชิงคุณภาพในการดำเนินงานของเทศบาลในภาพรวม

โดยเครื่องมือที่ใช้ในการประเมินความพึงพอใจ มีดังนี้

แบบที่ ๓/๒ แบบประเมินความพึงพอใจต่อผลการดำเนินงานของเทศบาล

แบบที่ ๓/๓ แบบประเมินความพึงพอใจของประชาชนที่มีต่อการให้บริการ